アンジェリーク
天空の鎮魂歌
レクイエム

ANGELIQUE REQUIEM
Sweet Guide

RUBY PARTY監修

koei

アンジェリーク
天空の鎮魂歌（レクイエム）

ANGELIQUE REQUIEM Sweet Guide

RUBY PARTY監修

koei

故郷の宇宙と女王陛下があぶない！
女王補佐官ロザリアからの連絡を受けて
あなたは冒険の旅へ。
おなじみの方々に新たな仲間を加えて
恋も冒険もますますパワーアップ！
「アンジェリーク」初のRPG
『天空の鎮魂歌』の公式ガイドブック♥

運命と恋の試練がはじまる。

アンジェリーク
天空の鎮魂歌（レクイエム）
プレイステーション版

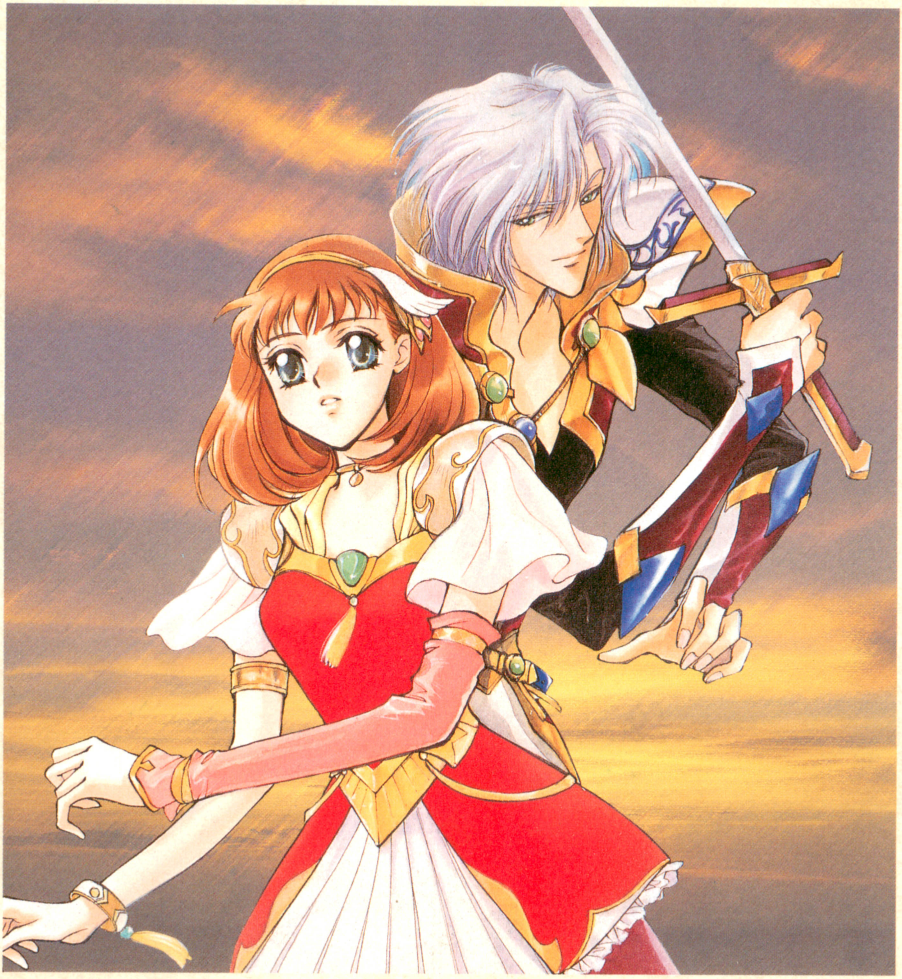

Angelique Requiem

アンジェリーク

天空の鎮魂歌（レクイエム）

Sweet Guide

Contents

はじめに――

女王の代わりに「皇帝」が権力を握り発展した、とある宇宙での出来事

それなりに平和だったその宇宙にある時革命が勃発する
首謀者は、その宇宙の第二皇位継承者――レヴィアス
宇宙一の剣の使い手、そして魔導を自在に操る者。金と緑の瞳を持つ、美貌の悪魔

長い闘いを経て、レヴィアスとその部下たちに下されたのは、
処刑という名の審判だった

しかし、彼は一瞬の隙をつき虚空へと飛び立つ

「私は必ず戻ってくる。他の宇宙を征服し、力をためて……。
これは革命ではない。正統なる血の復讐だ
我こそがこの宇宙を治める者
我は何にも屈しない
この手に帝位をつかみとるまでは……！」

せめて彼を永久に追放すべく張られたのが、強い結界
宇宙に響きわたる、不敵な声を背に――

レヴィアスが宇宙を追放されて少しの時が流れたころ
歴史が、動き始めた――

Angelique Requiem
Sweet Guide

Prologue◆ 4
冒険の進め方◆ 6

第１章　キャラクターファイル

アンジェリーク◆12
ジュリアス◆14
クラヴィス◆16
ランディ◆18
リュミエール◆20
オスカー◆22
マルセル◆24
ゼフェル◆26
オリヴィエ◆28
ルヴァ◆30
ヴィクトール◆32
セイラン◆34
ティムカ◆36
エルンスト◆38
メル◆40
謎の商人◆42
アリオス◆44
レヴィアス＆９人の部下◆46
女王◆48
ロザリア◆49
レイチェル◆50

第２章　冒険の手引き

攻略フローチャート◆52
宇宙ガイド◆56
宇宙への旅立ち◆60
  Space travel guide Ⅰ◆61
  Space travel guide Ⅱ◆93
  Space travel guide Ⅲ◆99
冒険が終わると…◆106

第３章　恋愛の手ほどき

親密度を上げるには…◆110
楽しい恋愛のススメ◆112

第４章　データファイル

アイテムリスト◆118
魔法・連携魔法・特技リスト◆128
モンスターリスト◆134
相性リスト◆142

Prologue

序章

女王が治める平和な宇宙。
平和な世界。
だが、その地にある日突然異変が起こる。
いち早く不穏を感じ取る女王。
「ロザリア、次元回廊からあの子のところに行って。そして伝えて。聖地の……この宇宙の危機を」

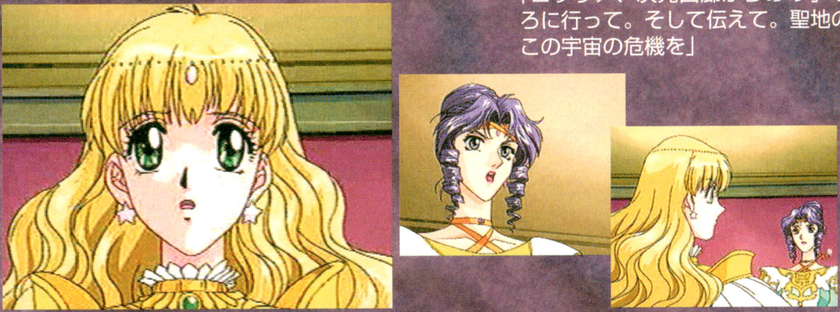

「どうしたのかしら…何だか嫌な予感がする」

女王を支える守護聖たちもみな一様に、
この異常事態に気付いていた。
「異変か……」
しかし時はすでに遅く——

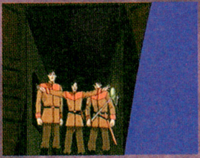

「聖地は落ちた。ご同行願う。
女王は我らの手の内にあるものと了解せよ」

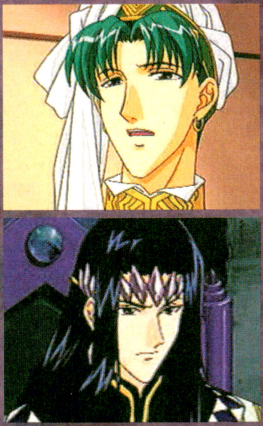

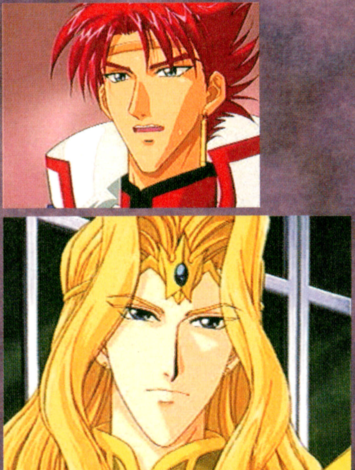

「聖地の安定がこうも早く破られるとは……
一体どれほどの力を？」

聖地を陥れたのは、ひとりの強大な力を持つ男のようだった。
「女王と補佐官は行方不明。いかがなさいますか」
「小癪な……東の塔に逃げ込んだか。探し出すのも面倒だ。塔ごと封印する」
黒髪の男の手から封印の魔導が発せられる。男の哄笑、そして雷鳴だけが辺りに響きわたる——。

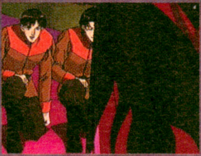

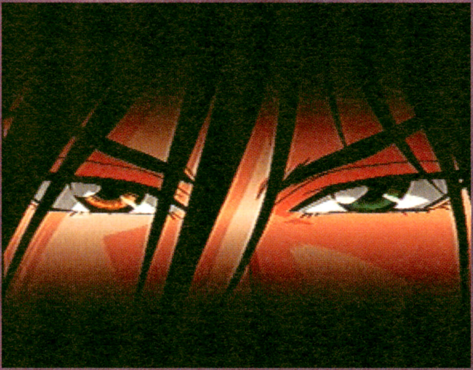

「この宇宙は我が征服する。そして宇宙の王として力をため、いずれはあの惑星へ還る……必ず……！」

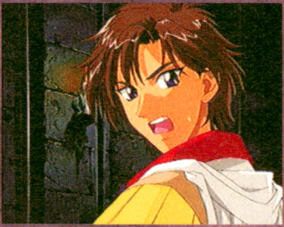

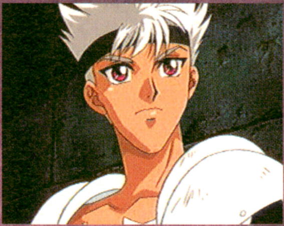

偵察に行った先の惑星で捕らえられた守護聖ふたり——。
彼らは、原因のわからない異変と、なすすべのない自分たちにいらだちを感じていた。
「それにしても、何が起こったんだろうな、この平和な宇宙に」

かつて聖地で新たな女王の誕生を見届けた彼らもまた、辺りをおおう暗き闇に、ふとその足を止める——。

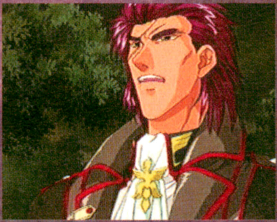

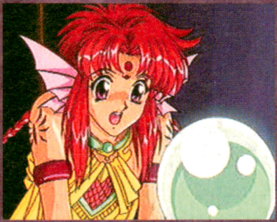

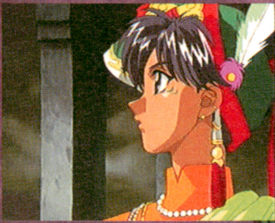

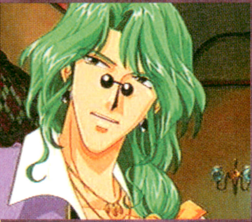

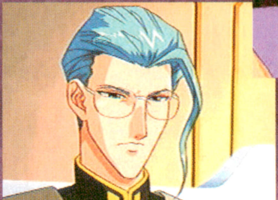

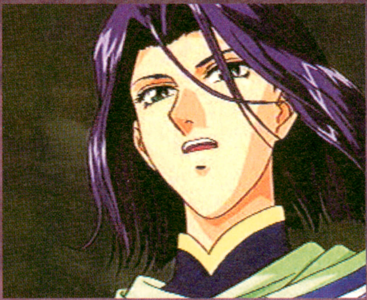

「……物語の幕開け……か」

冒険の進め方

ここでは、冒険へ旅立つために必要な知識のあれこれをチェックしてみましょう。

1 基本ルールを知ろう!

ANGELIQUE REQUIEM

主人公の設定

ゲームの冒頭で、プレイヤーの分身＝主人公の設定を行います。入力した守護星座と血液型によって、守護聖・協力者たちとの相性が決まります（守護星座・血液型の相性一覧は142ページを参照）。また名前を入力しなかった場合、主人公の名前は「アンジェリーク」に、守護星座・血液型はランダムで決定されます。

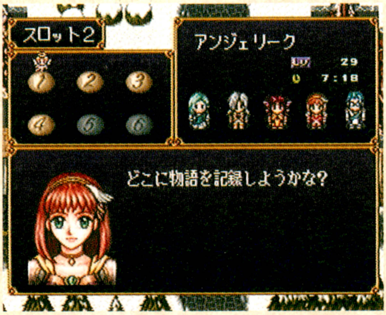

どこに物語を記録しようかな?

重要なイベントの前には、予備のセーブデータを作っておきましょう。

ゲームオーバーの条件

戦闘中にパーティーが全滅するとゲームオーバーになってしまいます。女王アンジェリークが出現しあなたを励ましてくれた後は、タイトル画面まで戻ることに。前回プレイデータをセーブしたところからの再開となるので、後悔しないためにも重要なイベントをクリアしたらセーブする習慣をつけましょう。

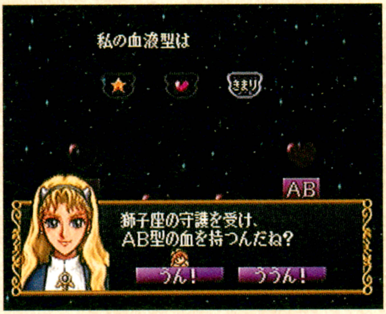

私の血液型は

獅子座の守護を受け、
AB型の血を持つんだね?

お目当ての方と最高の相性を持った主人公を作るのも良しッ!

セーブとロード

セーブとロードは、ゲーム開始前のシステム画面で実行できます。プレイ中は、封印された「時の精霊」に話しかければプレイデータをセーブできます。

時の精霊は、街やダンジョンの入り口にいることが多いようです。新しいマップに移動できるようになったら、必ずセーブするように心がけましょう。

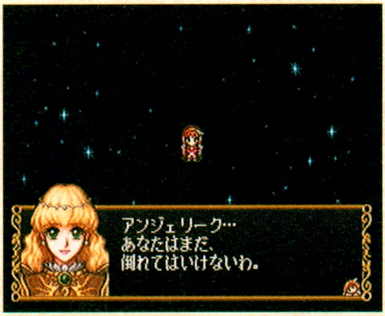

アンジェリーク…
あなたはまだ、
倒れてはいけないわ。

パーティーが全滅! でも直前でセーブしておいたから大丈夫。

2 冒険へでる前に準備をしよう!

ANGELIQUE REQUIEM

まずは宿屋で体力の回復を!

戦闘中に敵の攻撃を受けると、受けたダメージ分だけＨＰが減ってしまいます。戦闘終了後は、ＨＰの回復をしましょう。町の宿屋に泊まれば、１度にパーティー全員のＨＰを回復できます。またゲームの進行具合によっては、重要なイベントや恋愛イベント（111ページ参照）が発生することもあります。

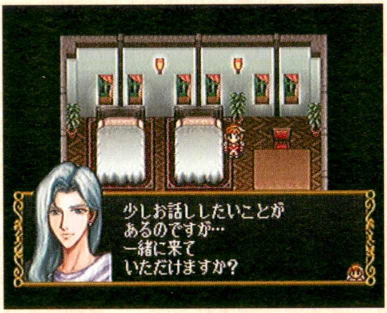
少しお話ししたいことが
あるのですが…
一緒に来て
いただけますか?

恋愛イベント発生条件を満たして宿屋に泊まると……!?

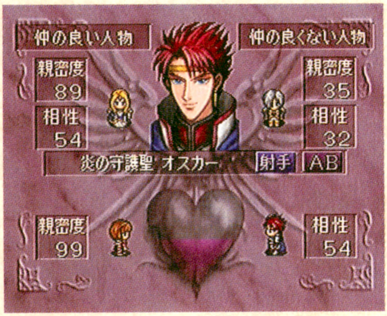
仲の良い人物
仲の良くない人物
親密度
89
相性
54
親密度
35
相性
32
炎の守護聖 オスカー
射手
AB
親密度
99
相性
54

パーティーのメンバー同士の相性・親密度も必ずチェックしましょう。

時には占いの館で相性を確認!

主人公の星座や血液型によって、守護聖・協力者との相性は変化します。相性が良いと親密度は上がりやすく、反対に相性が悪いとなかなか上がりません。守護聖・協力者との相性は、町の「占いの館」で♥１個と交換で確認できます。また「おまじない」は♥30個と引き換えで特定の相手との相性を上げられます。

旅に必要な情報とアイテムをそろえよう!

新しいマップを訪れたら、その場所にいる人たち（ノン・プレイヤー・キャラクター=ＮＰＣ)に必ず話しかけましょう。ＮＰＣとの会話では、冒険を進める上で、重要な情報を得られることがあります。また１度話したことがあるＮＰＣでも、特定のイベントクリア後に話しかけると、新しい情報を教えてくれることが。

あなたお客でボク売り子。
…で、なにかご用?

街ごとに様々な種類のお店がありま す。上手に使い分けましょう。

武器の改造で戦力UP!

ゼフェルの専用武器のみ、改造パーツを使って性能をアップさせることができます。改造パーツは道具屋で売っています。

改良に必要なパーツと改良してできる武器

強化パーツ	古びた石弓→復旧型石弓	**テグスの弦**	復旧型石弓→改良型石弓
連装パーツ1	改良型石弓→ダブル・S	**鋼鉄の弦**	ダブル・S→パワー
連装パーツ2	パワー →トリプル・S	**供給システム**	トリプル・S→リピーター
マルス鎖の弦	リピーター →スプラッシュ	**エンズパーツ**	スプラッシュ→Zファイナル

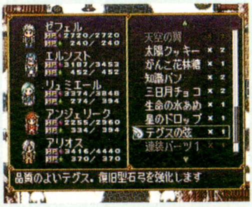
ゼフェル
HP 2720/2720
MP 240/ 240
エルンスト
HP 3187/3453
MP 452/ 452
リュミエール
HP 3374/3848
MP 274/ 394
アンジェリーク
HP 2255/2960
MP 334/ 394
アリオス
HP 3416/4440
MP 370/ 370
天空の翼
太陽クッキー ×2
がんこ花林糖 ×1
知識パン ×2
三日月チョコ ×2
生命の水あめ ×1
星のドロップ ×1
テグスの弦 ×1
連装パーツ1
品質のよいテグス。復旧型石弓を強化します

武器の改造は、キャンプ画面でのみ行えます。

3 戦闘に入る前に

「キャンプ」で態勢を整える

ダンジョンに入る前に、チェックが必要なこと――それは、パーティーの状態です。パーティーに入っているキャラクターのＨＰ・ＭＰの状態、持っている武器や装備品の性能、回復アイテムの有無をキャンプ画面で確認すること。足りないアイテムがある場合は、町へ戻って買いそろえましょう。

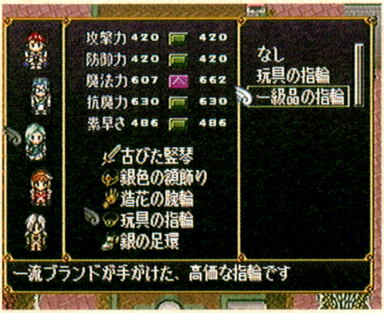
攻撃力 420 420
防御力 420 420
魔法力 607 662
抗魔力 630 630
素早さ 486 486
古びた竪琴
銀色の額飾り
造花の腕輪
玩具の指輪
銀の足環
なし
玩具の指輪
一級品の指輪

一流ブランドが手がけた、高価な指輪です

所持金に余裕ができたら、武器や防具のバージョンアップをしましょう。

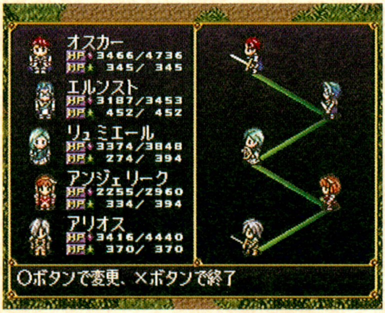
オスカー
HP 3466/4736
MP 345/ 345
エルンスト
HP 3187/3453
MP 452/ 452
リュミエール
HP 3374/3848
MP 274/ 394
アンジェリーク
HP 2255/2960
MP 334/ 394
アリオス
HP 3416/4440
MP 370/ 370

○ボタンで変更、×ボタンで終了

冒険をスムーズに進めるには、適材適所を考えたパーティー編成が重要。

陣形とパーティーの編成

戦闘で勝つために必要なのは、正しい陣形を組むことです。攻撃力が高いキャラは前衛に、防御力が低かったり遠距離攻撃をするキャラは後衛に配置しましょう。また仲がいい者同士を同ライン上に配置すると、連携技を使えることがあります。パーティー編成時には、このことも覚えておきましょう。

出現モンスターをチェックする!

ダンジョンに出現するモンスターの能力レベルは、惑星ごとに変化します。

パーティーの平均レベルが出現モンスターのレベルより低いほど、戦闘中にパーティーが全滅する可能性が高くなります。より確実な道を選ぶなら、以前訪れたダンジョンで戦闘を重ねて、レベルをアップさせることです。

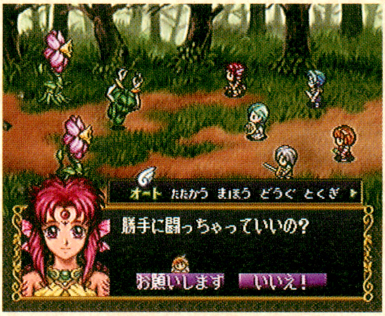
オート
たたかう
まほう
どうぐ
とくぎ
お願いします
いいえ!

勝手に闘っちゃっていいの?

「オート」を選択すると、戦闘は自動的に進みます。

プレゼントをあげよう!

「プレゼント」は、キャンプ画面で重要なコマンドのひとつ。お目当てのキャラクターにプレゼントをすれば、親密度をアップさせることができます。特にキャラクターの好みにあったプレゼントは、効果的です（詳細は111ページを参照）。プレゼントは、白き極光の惑星・淡雪の街にあるお店で買えます。ただし入手するには、最低25個の♥が必要です。

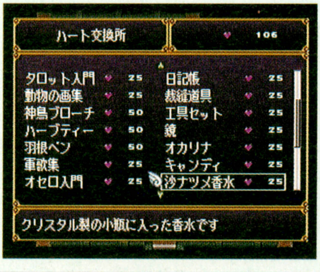

タロット入門	♥ 25	日記帳	♥ 25
動物の画集	♥ 25	裁縫道具	♥ 25
神鳥ブローチ	♥ 50	工具セット	♥ 25
ハーブティー	♥ 50	鏡	♥ 25
羽根ペン	♥ 50	オカリナ	♥ 25
軍歌集	♥ 25	キャンディ	♥ 25
オセロ入門	♥ 25	沙ナツメ香水	♥ 25

クリスタル製の小瓶に入った香水です

持っている♥が増えたら、プレゼントを買いに行くといいでしょう。

4 有利に戦うために

ANGELIQUE REQUIEM

ステータス異常について

毒・睡眠などのステータス異常は、一定の条件になるまで持続します。これらの状態は、魔法やアイテムを使って戦闘中に回復できます。また戦闘が終了すれば、自動的に回復します。

行動不能になる「睡眠」や「精神支配」は、特に致命的な状態です。戦闘がすぐに終わらない場合は、早めに対処するようにしましょう。

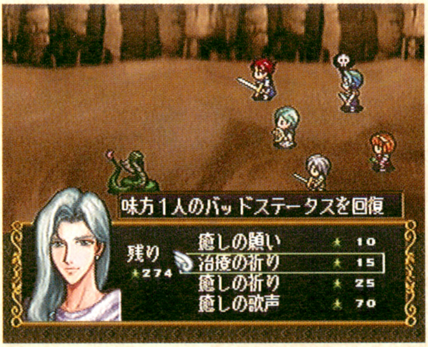
味方１人のバッドステータスを回復
残り ★274
癒しの願い ★10
治癒の祈り ★15
癒しの祈り ★25
癒しの歌声 ★70

ステータス異常は、戦力ダウンにつながります。早めに回復をしましょう。

毒	毒が身体全体にまわり、ターンごとにダメージを受けてＨＰが減ります。魔法や回復アイテムで元の状態に戻ります。
麻痺	身体が痺れて、動けなくなってしまいます。戦闘中でも、一定のターンが経過すれば元の状態に戻ります。
睡眠	急激な眠気に襲われ、動けなくなってしまいます。一定のターンが経過するか、攻撃を受けると元の状態に戻ります。
封印	戦闘中、魔法・特技が使えなくなってしまいます。一定のターンが経過すれば、元の状態に戻ります。
精神支配	敵のモンスターに精神を操られ、味方を攻撃してしまいます。攻撃を受けると、元の状態に戻ります。
戦闘不能	ＨＰが0の状態。魔法やアイテムで戦える状態に回復。回復させなかった場合、戦闘終了後ＨＰが最大HPの1/10まで戻ります。

特技と連携の有効利用

各キャラクター特有のスペシャル攻撃。レベルが上がると、特技の効果も上がります。連携は、ある条件を満たしたキャラふたりで使える強力な魔法のこと。連携の発生条件は、①連携可能なキャラ同士が、同列（前衛／後衛）上で隣接していること　②そのキャラクター同士の親密度が50以上、レベルが10以上であることが必要です。

3466
345
2788
452
3374
259
2255
334
3416
370

連携が使えるキャラ同士をパーティーに加えれば、戦力アップは確実！

魔法の種類と属性

魔法は、敵に攻撃を仕掛ける攻撃系、ステータスを回復する回復系、戦闘をサポートする補助系、スペシャル魔法である連携の４つの系統に分けられます。また４つの属性をもち、それぞれ水と火、地と風というような対立関係にあります。例えば敵の属性が火なら、水属性の魔法や連携技で対処すれば、大ダメージを与えられるわけです。

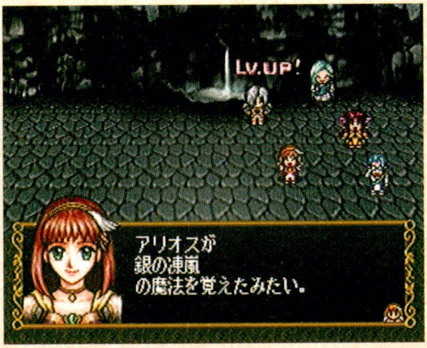

アリオスが
銀の凍嵐
の魔法を覚えたみたい。

キャラクターのレベルが上がるほど、習得する魔法の効果も高くなります。

代表的な魔法

攻撃系

名称	属性	効果
紅の弾丸	火	真紅に輝く火弾で敵１体に火属性のダメージ。
黒曜の矢	地	鋭い黒曜石の矢を放ち敵１体に地属性のダメージ。
疾風の矢	風	渦巻く風の矢を放ち敵１体に風属性のダメージ。
硝子の剣	水	半透明の氷の刃を放ち敵１体に水属性のダメージ。
睡魔の雲	—	眠りを誘う波動を放ち敵１体を睡眠状態にします。

回復系

名称	属性	効果
癒しの願い	—	暖かな光の粒子で味方１人のＨＰを小回復。
癒しの祈り	—	慈愛に満ちた祈りで味方１人のＨＰを大回復。
癒しの歌声	—	高らかな歌声で味方全体のＨＰを中回復。

補助系

名称	属性	効果
聖域の盾	—	光の結界で味方１人の防御力をアップ。
灼熱の刃	—	武器に灼熱の加護を与えて味方１人の攻撃力をアップ。
幻影の衣	—	不可視の衣をまとわせて味方１人の素早さをアップ。

連携

名称	属性	効果
赤炎の光柱	火	ジュリアスとオスカーが放つ攻撃技。
裁きの氾濫	水	リュミエールとオリヴィエが放つ、敵の攻撃力を下げる技。
鋼鉄の旋風	風＋地	ランディとゼフェルが放つ、２つの属性を持った攻撃技。

「かばう」コマンドの上手な使い方

戦闘中に選択できるコマンド「かばう」は、１ターンの間だけ味方ひとりを敵の攻撃から守ることができます。味方をかばっているキャラは、そのターン時には敵を攻撃をすることができません。また「かばう」コマンドを使って成功した場合、そのキャラクターとかばったキャラクターの親密度が少しだけアップします（110ページ参照）。

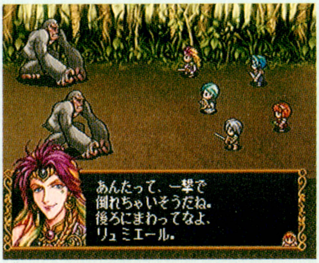

あんたって、一撃で
倒れちゃいそうだね。
後ろにまわってなよ、
リュミエール。

仲間同士の親密度を高めるのに便利です。

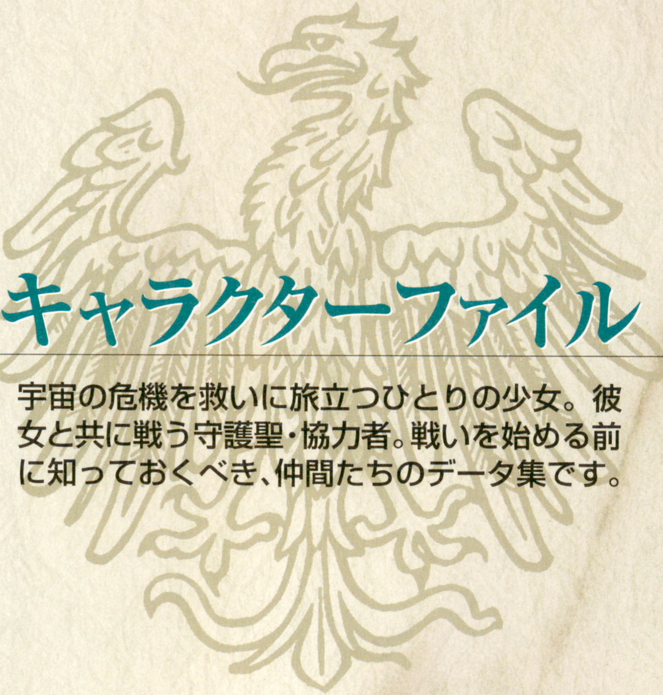

キャラクターファイル

宇宙の危機を救いに旅立つひとりの少女。彼女と共に戦う守護聖・協力者。戦いを始める前に知っておくべき、仲間たちのデータ集です。

ANGELIQUE
REQUIEM
CHARACTER FILE

PERSONAL DATA
年齢：　17歳
身長：　162㎝
体重：　44㎏
得意武器：ロッド
攻撃方法：ロッドでたたく
初期装備：蒼のエリシア

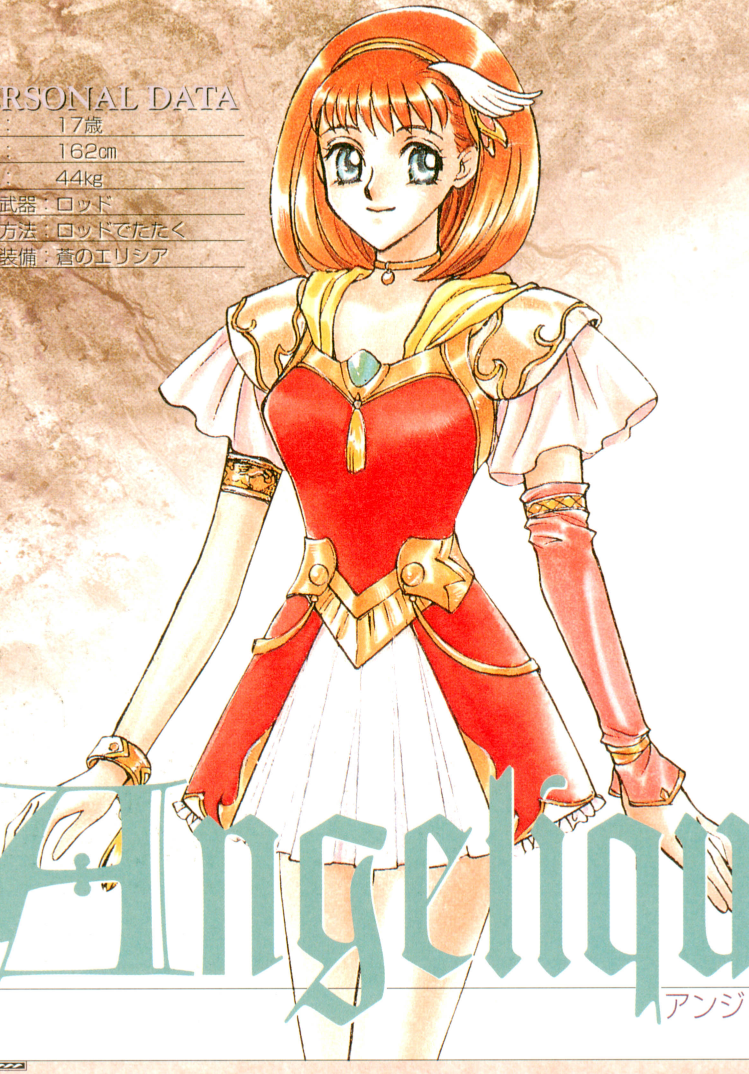

Angelique

アンジェリーク

CHARACTER

先頃終了した女王試験で、見事女王の座を射止めたアンジェリーク。ごくふつうの中流家庭出身の、明るく優しい女の子です。故郷の宇宙が危機に陥ったのは、補佐官のレイチェルとともに新宇宙に移動してからしばらく経ったときのこと。障壁を作って外界から聖地を隔離したり、各惑星を安定させたり、とすでに女王としていくつかの仕事をこなした頃でした。

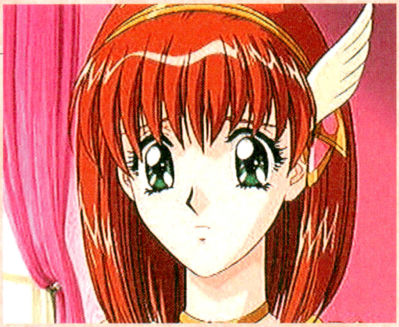

標準的かつバランスのとれたステータス

平均的なステータスを持っていますが、ＨＰの低さがややネックに。防御や回復に回ってもらうことが多くなるので、〝生命の水あめ〟を使って最大ＨＰ値を増やしておきましょう。また､特筆すべきは覚える魔法の種類が多いこと。特に回復系の「復活の祈り」･「治療の祈り」は非常に役立ちます。特技「解放の祈り」は成功率が低いですが、失敗しても相手の攻撃力及び素早さを減らせるのでご安心を。

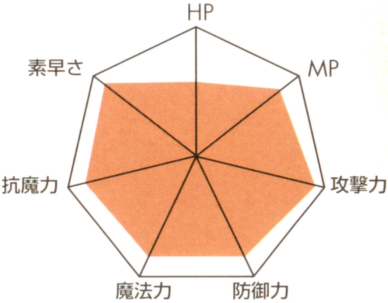

おもな魔法・特技

睡魔の雲

3466 3187 3374 2255 3416
345 437 274 334 370

敵１体を眠らせます。毒・マヒ攻撃を仕掛けてくるモンスターにはうってつけ。

復活の祈り

3819 292 0 535 278
583 515 504 558 399

戦闘不能を回復する、強力な魔法。かなりレベルが上がらないと覚えません。

解放の祈り

2600 3360 1583 1942 2306
186 190 211 238 238

女王の慈愛でモンスターに心を取り戻させます。ハートが２倍になる効果も。

女王試験後のアンジェリークとレイチェルは……？

正式に女王と補佐官としてその位に任ぜられた後、新宇宙が安定するまでは元の宇宙に留まっていたふたり。その間、女王やロザリア、守護聖から女王としての心得や宇宙の育成についての講義を受けていました。やがて新宇宙が安定し、主星となる惑星の選定・宮殿建設が終了。ふたりは新宇宙へ向かいました。

急いでもしかたないし、
ゆっくり待ちましょうよ。
二人なら、退屈することも
ないわ。そうでしょう？

仲間に加えるなら？

ヴィクトール

ゼフェル

アンジェリークは外せないキャラなので誰を入れてもいいのですが、あえて言うなら正反対のタイプを持つキャラでバランスをとってみては？　前衛を任せられるヴィクトール、回復魔法を持たないゼフェルなどはその一例。

お前の盾となることこそ、私の使命
守りはこのジュリアスに任せ、
存分に闘うのだ

PERSONAL DATA

推定年齢：25歳
身長：188cm
体重：70kg
誕生日：8月16日
守護星座：獅子座
血液型：O型
出身：主星
得意武器：片手剣
攻撃方法：剣で斬る
初期装備：純銀の小剣

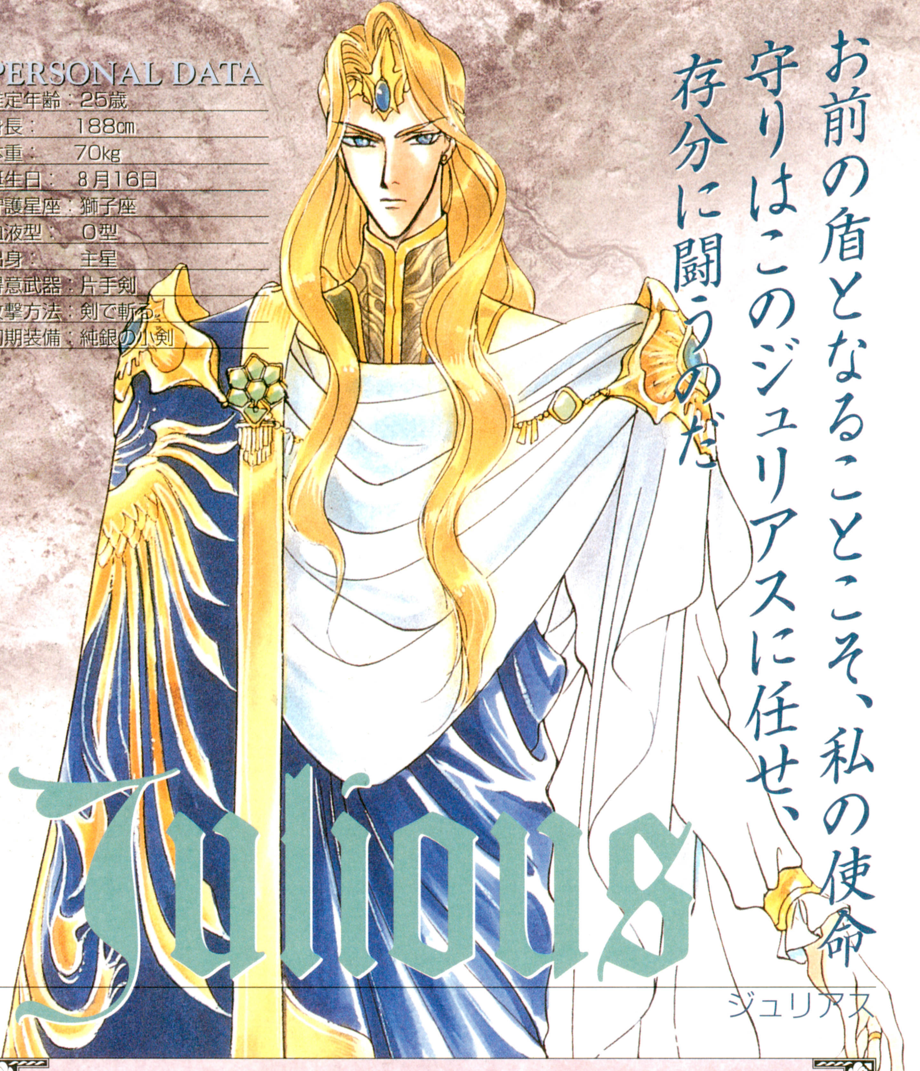

Julious

ジュリアス

CHARACTER

人々に「誇り」を与える「光」を司っています。在位期間はもっとも長く、守護聖の中でもリーダー的存在。名門貴族の出身で、幼いころから守護聖となるべく厳しい教育を受けてきたためか、女王への忠誠心は人一倍です。また、規律を重んじるあまり、自分にも他人にも厳しいところがあり、そのため周囲から反感をかうことも…。（声：速水奨）

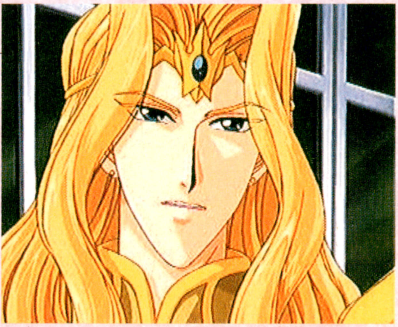

全体的にバランスがいいのがジュリアス様らしい!?

平均的に高めのステータス。特にＨＰの高さは、長い戦闘で重宝できそう。やや低さを感じるのが素早さですが、アイテムで何とかなるレベルのもの。〝順風のトルテ〟を使ってアップさせておくといいでしょう。

使用武器は剣なので、戦闘の際は前衛でバリバリ闘ってもらいましょう。魔法系・間接攻撃の得意なキャラクターをパーティーに加えて、フォローすることも忘れずに。

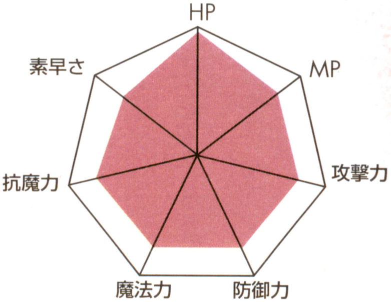

おもな魔法・特技

紅の弾丸

3075 3008 3590 2931 3086
247 484 416 416 390

比較的最初のうちから使えるのがこの魔法。火の属性を持っています。

癒しの祈り

3293 3004 3745 2925 1870
132 484 416 416 390

味方のＨＰをかなり回復してくれます。ボス戦などでは欠かせません。

天光の一撃

1406 3514 3424 2690 3912
245 454 416 416 390

強い光の力で悪を浄化します。敵に火のダメージを与えることができます。

閉じこめられているのは——
流れゆく砂の惑星
～流砂の砂漠～

…まだ、きちんと
言っていなかったな。
その…感謝しているぞ。

ルヴァと共に、砂漠の奥に閉じこめられています。こんなときでも誇りを忘れないとはさすがジュリアス！

仲間に加えるなら？

クラヴィス

マルセル

ジュリアスの弱点は、素早さと地・水の魔法。それらをすべて補うのがマルセルです。連携魔法を使いたいなら、クラヴィス・オスカー・ランディのいずれか。間接攻撃を主とするクラヴィスに後衛を任せるという手も。

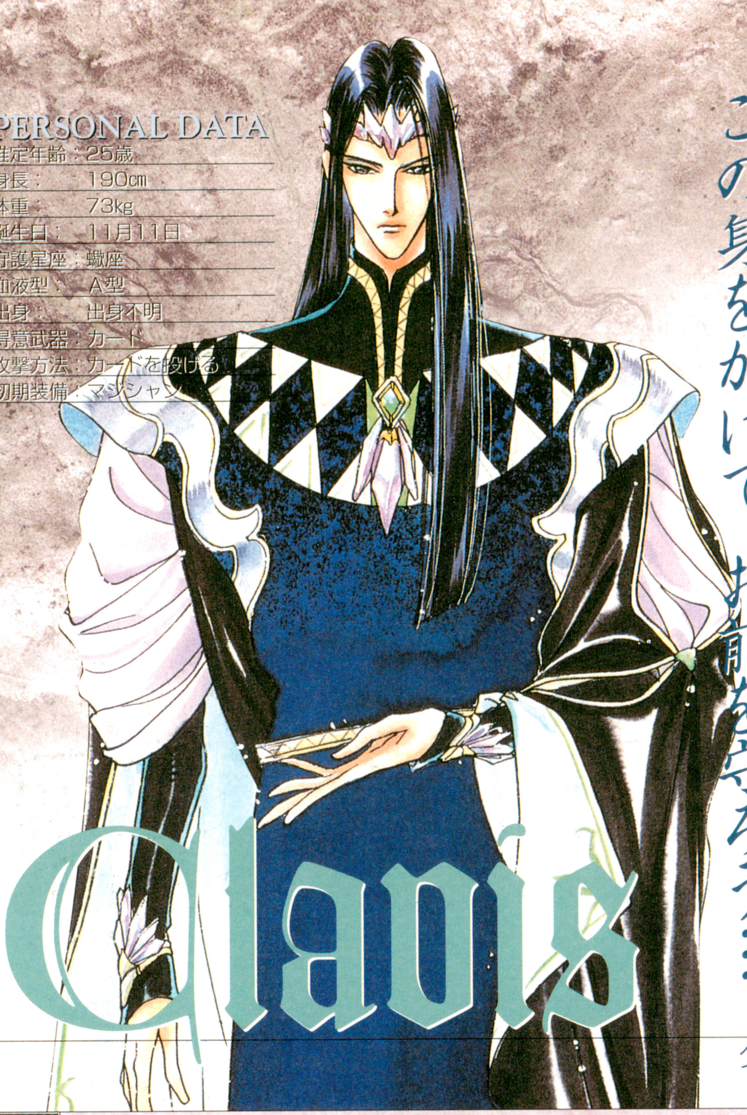

PERSONAL DATA

推定年齢：25歳
身長：190cm
体重：73kg
誕生日：11月11日
守護星座：蠍座
血液型：A型
出身：出身不明
得意武器：カード
攻撃方法：カードを投げる
初期装備：マジシャン

…アンジェリーク
この身をかけて、お前を守ろう…

Clavis

クラヴィス

CHARACTER

人々に「安らぎ」をもたらす「闇」の守護聖。ジュリアス・ルヴァと同じく、前女王の時代から守護聖を務める3人の重鎮のひとりでもありますが、ジュリアスとは性格的に対立することも。物静かな人物で、同じく静寂を好む水の守護聖リュミエールとは仲が良いようです。タロットカードや水晶球を使った占いを得意とします。（声：塩沢兼人）

魔法力・抗魔力の高さを生かした戦闘を

突出した部分はないものの、全パラメーターが平均値をクリアしています。光の守護聖ジュリアスと同じく、攻守のバランスがとれた、安心してパーティーに加えられるキャラクター。ゲーム序盤なら､安心して前衛に配置できます。またＭＰが高いので、後衛に配置して魔法攻撃に専念させてもいいでしょう。中盤～後半になったら、連携技が使えるキャラクターと同じ列に配置して、攻撃力を高めましょう。

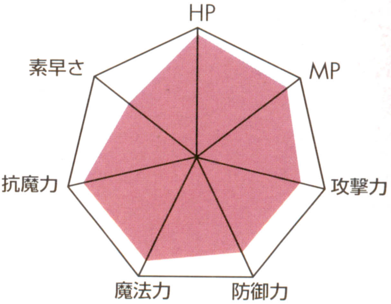

⚜おもな魔法・特技⚜

睡魔の雲

1969 3372 3600 2931 4195
216 484 416 416 390

眠りに誘う精神の波動を放って、敵１体を睡眠状態へと導きます。

硝子の剣

1540 3008 3598 2931 3421
121 484 416 416 390

空気中で結晶させた半透明の氷の刃を放ち、敵１体に水のダメージを与えます。

黒水晶の門

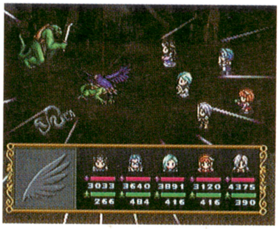
3033 3640 3891 3120 4375
266 484 416 416 390

漆黒の幻獣を召喚して攻撃。レベルごとにダメージ・召喚する幻獣・属性が変化。

閉じこめられているのは――

暗き鉱脈の惑星

～第九坑道～

己の統べる宇宙を残し、
はるか遠くのこの地へ
赴くとは、お前も…

オスカーと共に、坑道の奥深くに閉じこめられています。幽閉中もふだんと変わらない態度だったようです。

仲間に加えるなら？

ヴィクトール

リュミエール

クラヴィスの弱点は、若干素早さのパラメーターが低めなこと。攻撃力・スピードを兼ね備えたオスカー・ヴィクトールと組み合わせるといいでしょう。連携を使うなら、ジュリアス・ルヴァ・リュミエールのいずれか。

PERSONAL DATA

推定年齢：18歳
身長：174㎝
体重：61kg
誕生日：3月28日
守護星座：牡羊座
血液型：O型
出身：主星
得意武器：両手剣
攻撃方法：剣で斬る
初期装備：古びた小剣

アンジェリーク…
君は、何も心配しなくていいよ
俺が、どんな攻撃からも
君を守ってみせるから！

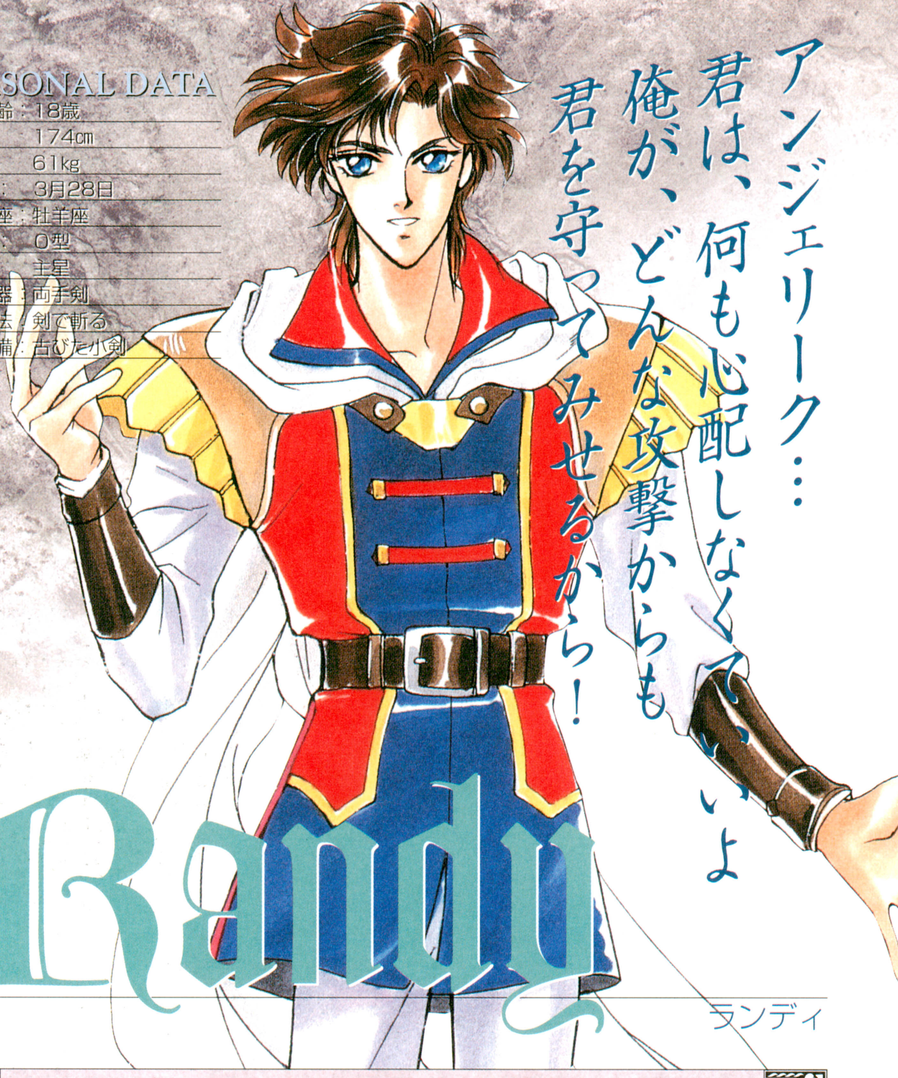

Randy

ランディ

CHARACTER

人々に「勇気」を運ぶ「風」の守護聖。いつも笑顔を絶やさないスポーツ少年で、運動神経は抜群です。正義感が強く一本気な性格のため、ときに押しつけがましくなる面も…。親切で面倒見がよく、年下のマルセルやゼフェルに対しては、よきお兄さんぶりを発揮しています。武人としてのオスカーを尊敬しています。
(声：林延年)

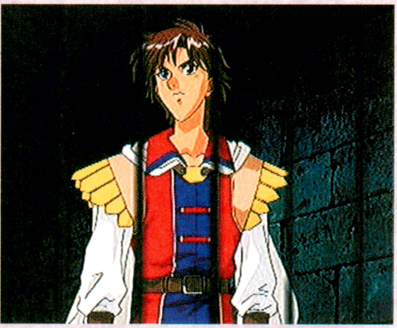

攻撃力・素早さともに高いが魔法力がネックに

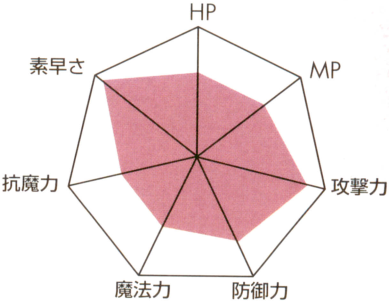

攻撃力・素早さに優れている反面、魔法力・抗魔力がやや低めです。装備品で弱点をフォローすることを忘れずに。その他のパラメーターは、全体的に平均レベルです。

使用武器は剣なので、直接攻撃のできる前衛に配置するのがベストです。また相性が高いマルセルと組ませるのもいいでしょう。「かばう」コマンドを多用すれば、それだけ早く連携が使えるようになります。

おもな魔法・特技

疾風の矢

2092 3004 3745 2923 1870
215 484 416 416 390

渦巻く風の矢を作りだし、敵１体に風のダメージを与えることができます。

叫ぶ雷鳴

2092 3004 3745 2923 1869
190 484 416 416 390

一条の稲妻を天空より落とし、敵１体に風のダメージを与えることができます。

希望の風

2092 3002 3729 2923 1862
150 484 416 416 390

敵に風のダメージ。レベルが上がればダメージ・攻撃範囲がアップします。

閉じこめられているのは――
旧き城跡の惑星
～深林の村～

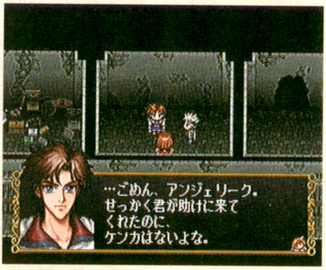

…ごめん、アンジェリーク。
せっかく君が助けに来て
くれたのに、
ケンカはないよな。

ゼフェルと共に、領主の館に閉じこめられています。隣の牢から聞こえてくる物音にドキリなんて局面も。

仲間に加えるなら？

ジュリアス

マルセル

連携を使うなら、ジュリアス・マルセル・ゼフェルのいずれか。攻守のバランスがとれたジュリアス・ゼフェルと組むなら前衛に、HPが低いマルセルとなら後衛に配置しましょう。相性でいえば、マルセルが一番現実的!?

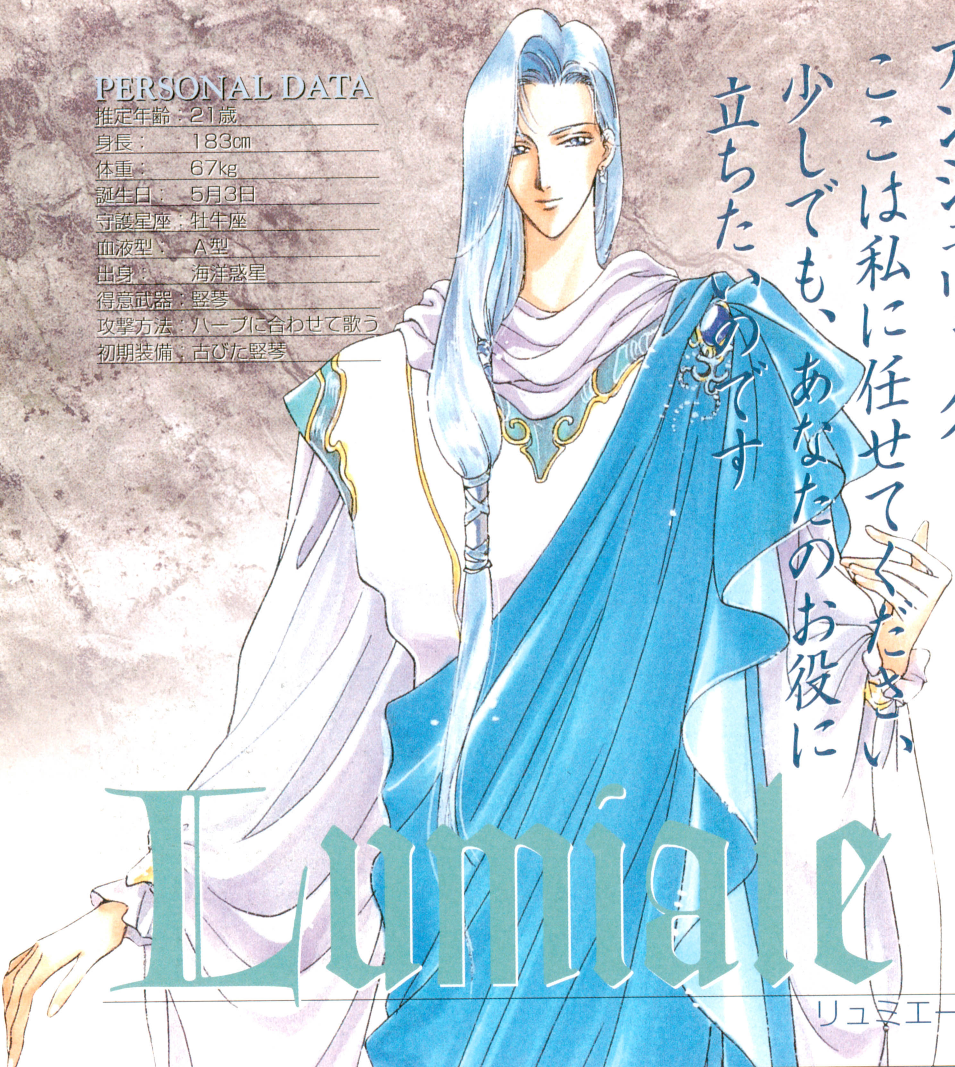

アンジェリーク。
ここは私に任せてください
少しでも、あなたのお役に
立ちたいのです

PERSONAL DATA

推定年齢	21歳
身長	183㎝
体重	67㎏
誕生日	5月3日
守護星座	牡牛座
血液型	A型
出身	海洋惑星
得意武器	竪琴
攻撃方法	ハープに合わせて歌う
初期装備	古びた竪琴

Lumiale

リュミエール

CHARACTER

人々に「優しさ」をもたらす「水」の守護聖。クラヴィスと共にいることが多く、クラヴィスと対立しがちなジュリアスに密かに反発しています。いつも穏やかな微笑みを絶やさず、誰に対しても丁寧に接します。その一方で意外に芯の強い面も。芸術への造詣が深く、絵画や音楽を好みます。趣味は、水彩画・ハープの演奏です。(声：飛田展男)

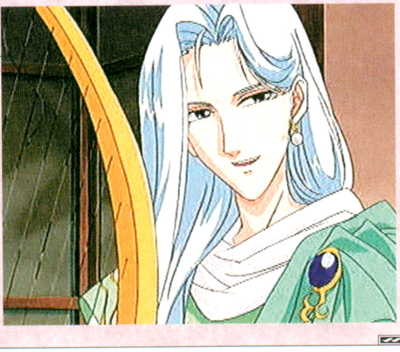

際立った短所のない安定したステータス

ルヴァ・クラヴィスに次いで、全キャラクター中屈指の魔法力・抗魔力を誇ります。弱点は、ＨＰ・攻撃力・防御力の低さ。敵の攻撃を受けやすい前衛よりも後衛に配置して、魔法攻撃や前衛のサポートに徹してもらうといいでしょう。連携を使うなら、クラヴィス・オリヴィエ・オスカーのいずれか。もしオスカーと同列に配置するなら、アイテムを使って防御力をアップさせるなどの工夫をすることです。

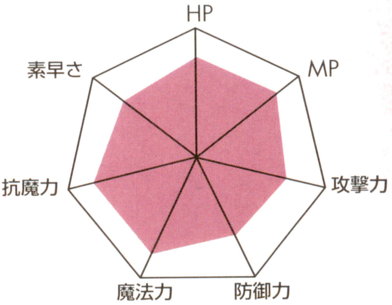

おもな魔法・特技

癒しの願い

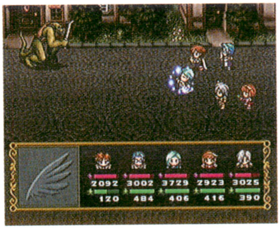
2092 3002 3729 2923 3025
120 484 406 416 390

暖かな光の粒子で包み、対象となる味方ひとりのＨＰを小回復します。

氷結の海

2189 3002 3729 2923 4195
130 484 351 416 390

大気の温度を急激に下げ、敵全体に水のダメージを与えることができます。

静かなる青歌

4864 2740 3952 3040 4560
274 453 70 205 280

味方全体のＨＰの回復をします。レベルが上がるごとに、効果も増します。

閉じこめられているのは――

騒がしき森の惑星

～極彩色の森～

…いえ、それも承知の上で
あなたは、この遠い地まで
来てくださったのですよね。
私のために…。

オリヴィエと共に、熱帯雨林の奥深くに閉じこめられていました。雄大な自然を満喫していたようです。

仲間に加えるなら？

クラヴィス

オリヴィエ

連携専用なら、クラヴィス・オリヴィエがおすすめ。後衛に配置できる上に、回復魔法の効果を持つ連携が使えます。中盤以降のボス戦で重宝しそう。攻撃力の低さをフォローできるキャラクターを加えるのも忘れずに。

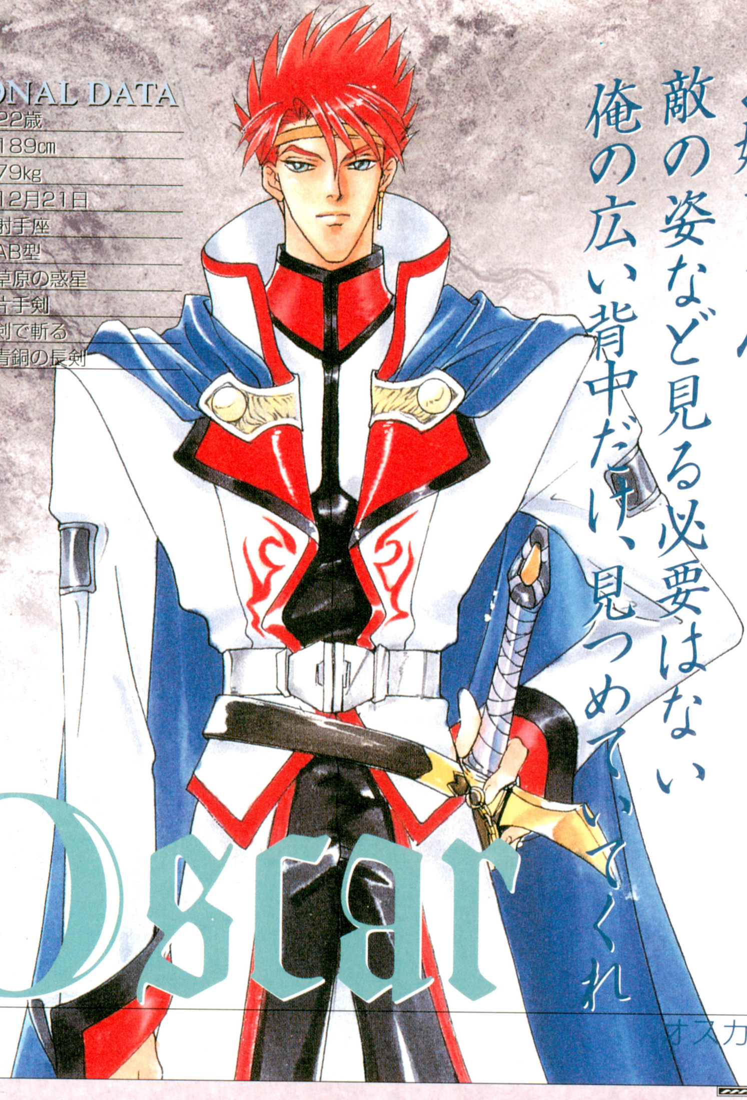

お嬢ちゃん、
敵の姿など見る必要はない
俺の広い背中だけ、見つめていてくれ

PERSONAL DATA

推定年齢：22歳
身長：　189cm
体重：　79kg
誕生日：　12月21日
守護星座：射手座
血液型：　AB型
出身：　草原の惑星
得意武器：片手剣
攻撃方法：剣で斬る
初期装備：青銅の長剣

Oscar

オスカー

CHARACTER

人々に「強さ」を与える「炎」の守護聖。名将を多く輩出した貴族の出身で、同じ貴族出身のジュリアスを尊敬しています。忠誠心の強い、誠実な騎士としての面を持つ一方で、自他ともに認めるプレイボーイでもある彼。自身の内面にも外見にも相当な自信を持っていますが、確かな実力に裏打ちされたものなので周囲も納得しているよう（声：堀内賢雄）。

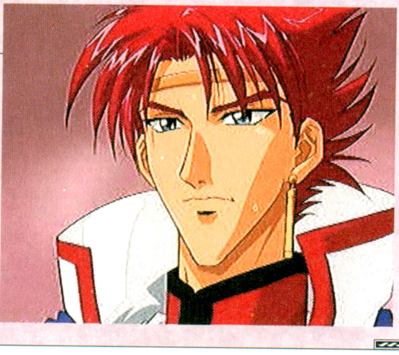

攻防ともに優れた頼りになるパートナー

全キャラクター中屈指の攻撃力・防御力を誇り、素早さも平均以上。強力な直接攻撃で敵を蹴散らす、前衛向きのキャラクターです。早い時期から良い武器を装備しておけば、戦闘をかなり有利に進められます。

その反面、魔法攻撃が苦手で、MP・魔法力・抗魔力は低め。中盤以降は、魔法を得意とするルヴァやリュミエールといったキャラにサポートさせるといいでしょう。

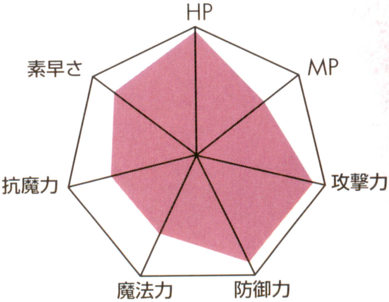

おもな魔法・特技

火炎の柱

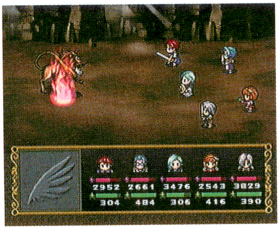
2952 2661 3476 2543 3829
304 484 306 416 390

燃え上がる火柱を作りだし、敵全体に火のダメージを与えることができます。

烈火の嵐

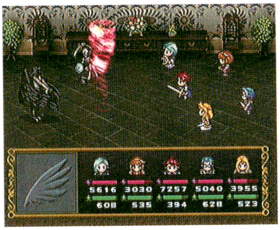
5616 3030 7257 5040 3955
608 535 394 628 523

レベルがある程度上がると覚えます。敵全体に火のダメージを与えます。

緋色の衝撃

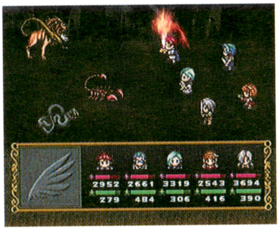
2952 2661 3319 2543 3694
279 484 306 416 390

剣に炎を宿し、敵1体をなぎ払います。火のダメージを与える攻撃技です。

閉じこめられているのは――

暗き鉱脈の惑星

～第七坑道～

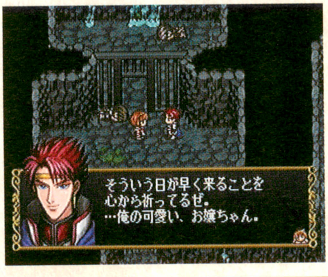

そういう日が早く来ることを
心から祈ってるぜ。
…俺の可愛い、お嬢ちゃん。

クラヴィスと共に、坑道の奥深くに閉じこめられています。救出にきたアンジェに甘い言葉をささやきます。

仲間に加えるなら？

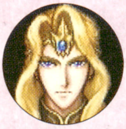
ジュリアス

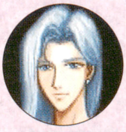
リュミエール

魔法攻撃に弱いオスカーを支援するなら、リュミエール・ルヴァ・クラヴィスのいずれか。MP・魔法力が高いキャラクターに後列から支援させましょう。また連携技を使うなら、攻守のバランスのとれたジュリアスが適任。

PERSONAL DATA

推定年齢	14歳
身長	164㎝
体重	46kg
誕生日	2月27日
守護星座	魚座
血液型	B型
出身	森林の惑星
得意武器	笛
攻撃方法	笛の音色で攻撃
初期装備	古い竹笛

ぼく、君のことを
守ってあげてもいいよね？
大好きだから、
そうしてあげたいんだ！

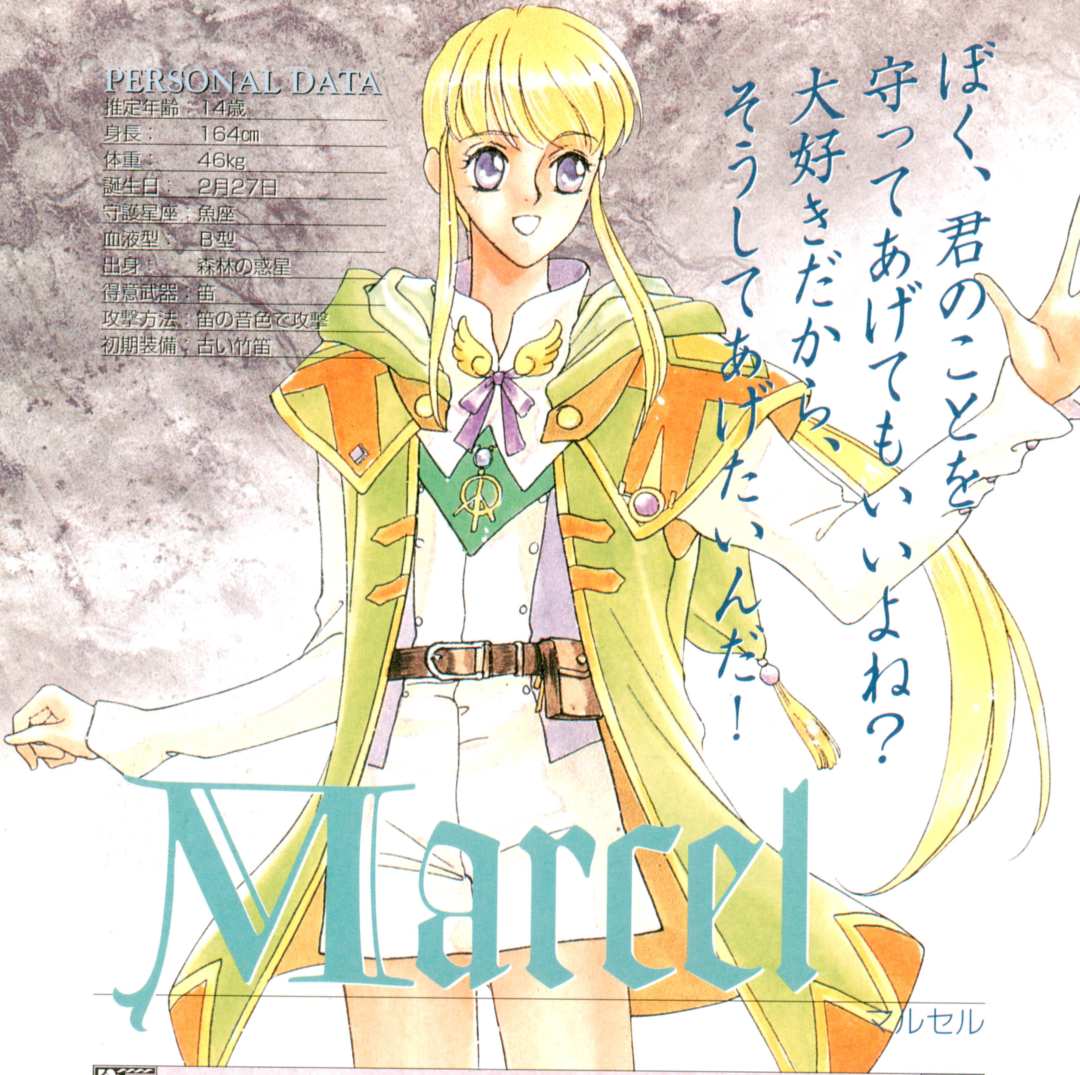

Marcel

マルセル

CHARACTER

人々に「豊かさ」をもたらす「緑」の守護聖。わがままな感じがすることもありますが、基本的には素直で天真爛漫。優しい家族に囲まれてまっすぐに育った彼は、皆に愛されています。一緒にいることが多いのは、ランディとゼフェル。自然に接するのを好み、植物を育てるのが大好き。「チュピ」という青い小鳥の親友がいます。(声：結城比呂)

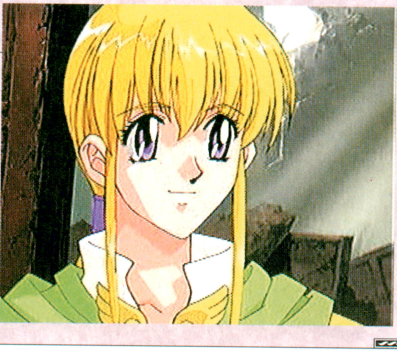

どの能力も平均より高め バランスのよさが魅力

晩成型ですが、攻撃力・防御力に優れています。また、他のパラメーターも平均より多少高め。ＨＰがやや低めなのが弱点ですが、装備品を充実させればフォローできます。

使用武器は、笛。間接攻撃ができるので、後衛に配置しても攻撃力が半減することはありません。また特技の「森のささやき」は、回復魔法と同じ効果を持っています。前衛で戦うキャラクターのサポートをしてもいいでしょう。

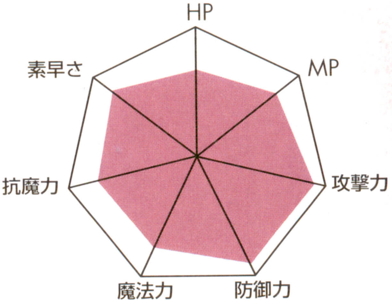

おもな魔法・特技

癒しの祈り

3466 2240 3374 2255 3416
345 256 274 314 370

慈愛に満ちた祈りで、対象となる味方ひとりのＨＰを大回復します。

氷結の海

4736 2706 3325 2826 4440
345 179 249 314 370

大気の温度を急激に下げ、敵全体に水のダメージを与えることができます。

森のささやき

4736 2045 2739 2255 3416
345 263 274 314 370

対象となる味方ひとりのＨＰと、ステータス異常を回復します。

閉じこめられているのは——

旧き城跡の惑星

～深林の村～

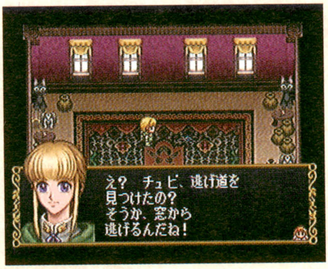

え？ チュピ、逃げ道を
見つけたの？
そうか、窓から
逃げるんだね！

ゼフェル・ランディと同じく、領主の館に閉じこめられています。チュピが居場所を教えてくれます。

仲間に加えるなら？

ルヴァ

ランディ

連携を使うなら、ルヴァ・ランディ・ゼフェルのいずれか。攻守のバランスがとれたランディ・ゼフェルと組むなら前衛に、間接・魔法攻撃が得意なルヴァと組むなら後衛に配置するといいでしょう。

Zephel

ゼフェル

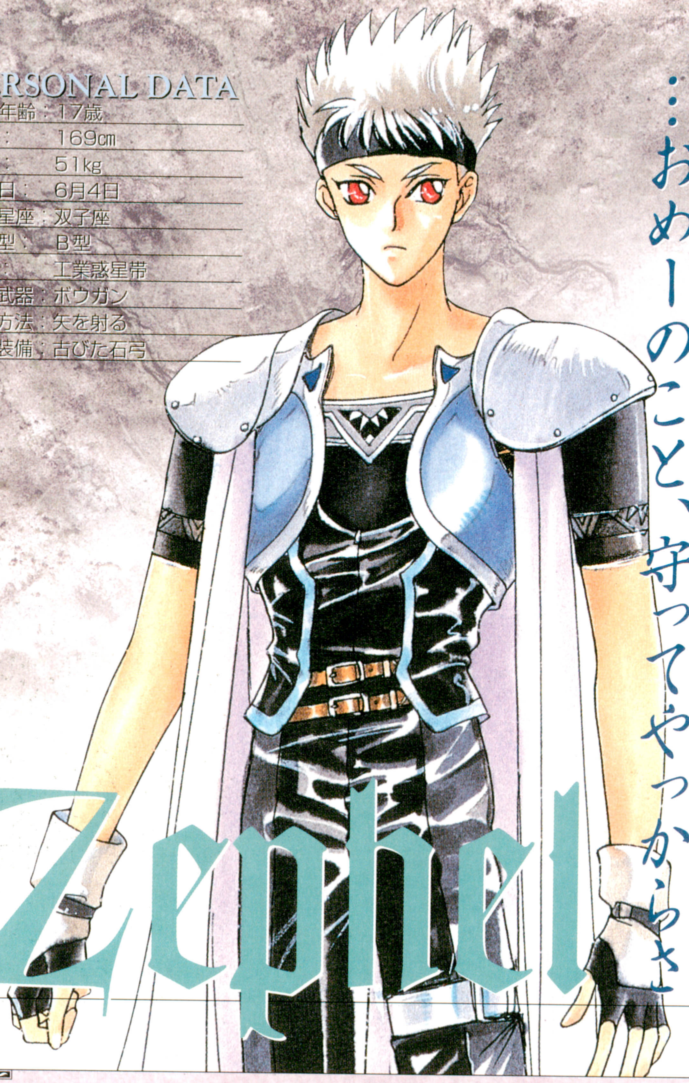

おい、アンジェリーク
オレの後ろにいろよ
…おめーのこと、守ってやっからさ

PERSONAL DATA

推定年齢：17歳
身長：169㎝
体重：51kg
誕生日：6月4日
守護星座：双子座
血液型：B型
出身：工業惑星帯
得意武器：ボウガン
攻撃方法：矢を射る
初期装備：古びた石弓

CHARACTER

人々に「器用さ」をもたらす「鋼」の守護聖。ランディ・マルセルとは同年代ですが、素直でない性格と口の悪さが災いして何かと衝突しがちです。いつも世話になっているルヴァにもついつい乱暴な口をきいてしまいますが、根は優しい少年です。趣味は機械いじりで、複雑な機械もたちまち組み立ててしまいます。
(声：岩田光央)

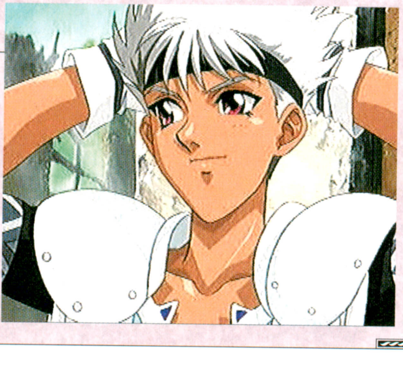

平均的なステータスの中 攻防には光るものが

攻撃力・防御力・素早さに優れています。ゲーム中盤でやや伸び悩みますが、根気よくレベルアップさせましょう。弱点は魔法力・抗魔力の低さですが、これはアイテムや装備品を充実させることでカバーできます。

使用武器は、間接攻撃が可能なボウガン。道具屋で買えるパーツを使って「改造」することにより、攻撃力をアップさせることができます。前後列を問わず、活躍できるキャラクターです。

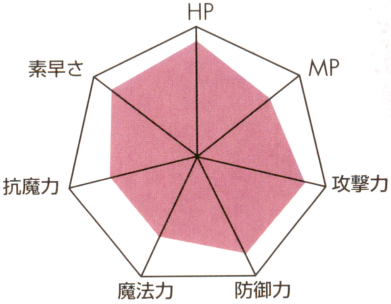

おもな魔法・特技

聖域の盾

光の結界を作りだし、対象となる味方ひとりの防御力をアップさせます。

灼熱の刃

武器に灼熱の加護を与え、対象となる味方ひとりの攻撃力をアップさせます。

鋼の加護

味方の攻撃力や防御力を上昇。レベルアップと共に、対象範囲が広がります。

閉じこめられているのは――

旧き城跡の惑星
～深林の村～

これはよ、そこらへんに
あったガラクタで作った、
即席ボムだ。

ランディと共に、領主の館の地下牢に閉じこめられています。お手製の爆弾で脱出を試みますが⁉

仲間に加えるなら?

ルヴァ

マルセル

連携を使うなら、ルヴァ・マルセル・ランディのいずれかになります。攻守に重点を置くならルヴァ（後衛）かランディ（前衛）、守りに重点を置くならマルセル（前衛／後衛どちらでも）との連携技がおすすめ。

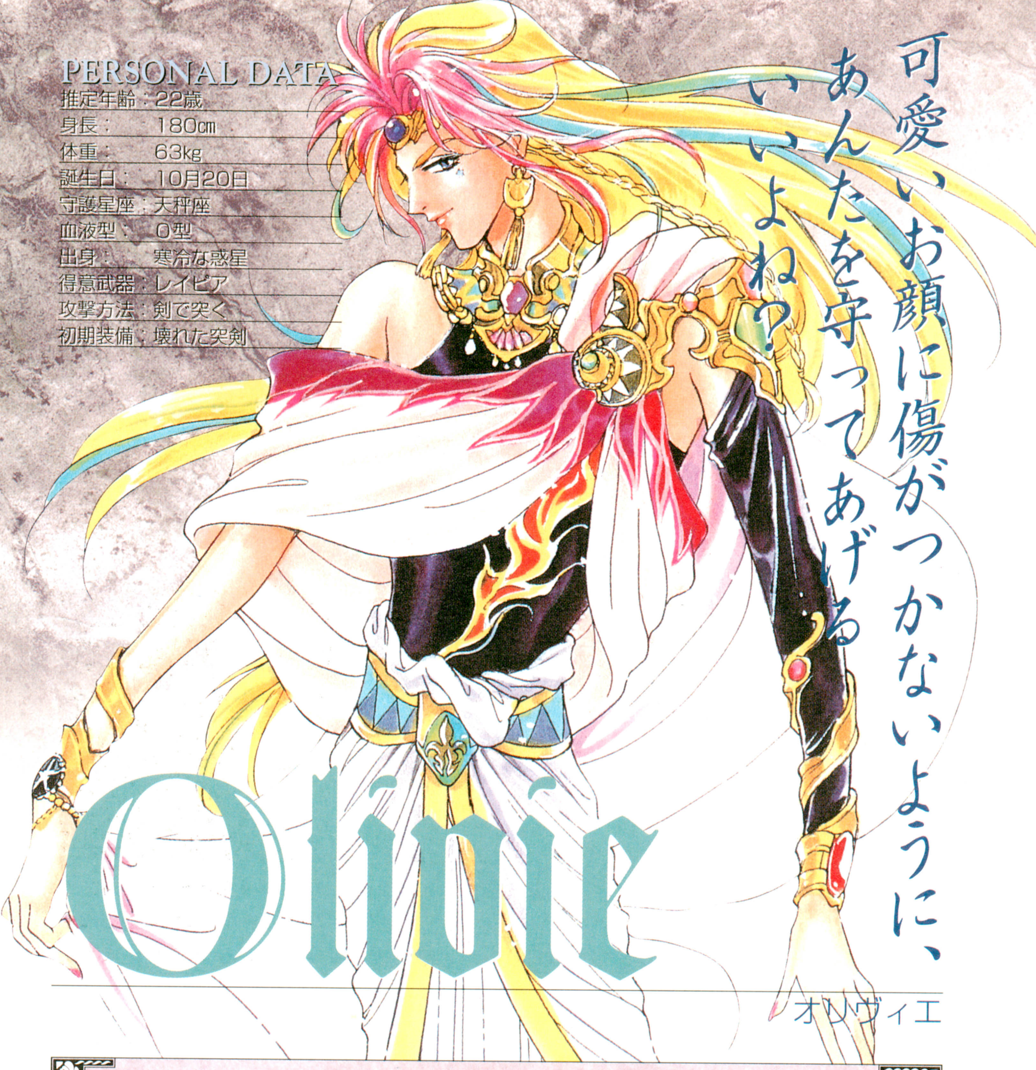

PERSONAL DATA

推定年齢：22歳
身長：180㎝
体重：63kg
誕生日：10月20日
守護星座：天秤座
血液型：O型
出身：寒冷な惑星
得意武器：レイピア
攻撃方法：剣で突く
初期装備：壊れた突剣

可愛いお顔に傷がつかないように、
あんたを守ってあげる
いいよね？

Olivie

オリヴィエ

CHARACTER

人々に「美しさ」をもたらす「夢」の守護聖。陽気で話好きな社交家です。

その華美な衣裳と自由奔放な言動のため、話題にのぼることもしばしば。しかし、気ままな変わり者のように見えて、実は常に大人らしい配慮を忘れない気配り屋。また、自分の美しさに磨きをかけるのが大好きで、メイクを趣味としています。(声：子安武人)

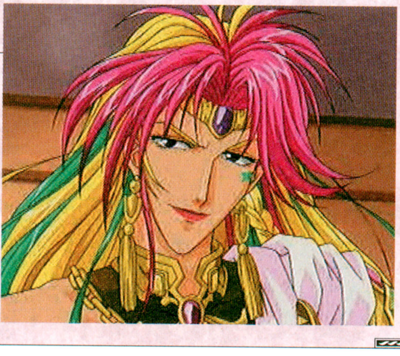

HPの高さを最大限に生かそう

ＨＰだけが高く、他のパラメーターは平均レベル。メインでパーティーに加えるなら、アイテムを使って攻撃力か魔法力かどちらかのパラメーターをアップさせましょう。特技の「夢幻の舞い」は、無属性の攻撃技。あらゆる属性に対して、安定したダメージが期待できます。

攻守のバランスがとれているので、前衛・後衛どちらでも戦えます。連携技を使うキャラクターの組み合わせに応じて、配置を変えましょう。

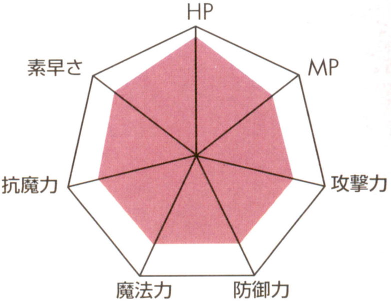

おもな魔法・特技

紅の弾丸

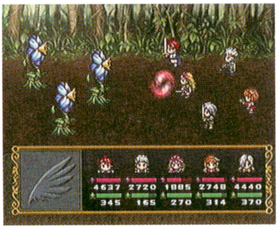
4637 2720 1885 2748 4440
345 165 270 314 370

真紅に輝く火弾を放ち、敵１体に火のダメージを与えられます。

硝子の剣

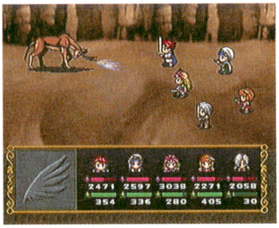
2471 2597 3038 2271 2058
354 336 280 405 30

空気中で結晶させた半透明の氷の刃を放ち、敵１体に水のダメージを与えます。

夢幻の舞い

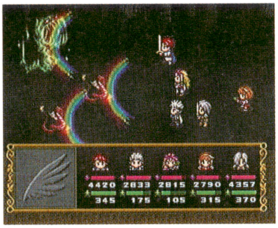
4420 2833 2815 2790 4357
345 175 105 315 370

敵全体にダメージを与える攻撃技。レベルが上がると混乱の効果が加わります。

閉じこめられているのは――

騒がしき森の惑星

～極彩色の森～

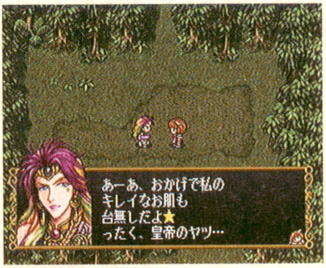

あーあ、おかげで私の
キレイなお肌も
台無しだよ★
ったく、皇帝のヤツ…

リュミエールと共に、熱帯雨林の奥深くに閉じこめられていました。ヤブ蚊と暑さに悩まされたようです。

仲間に加えるなら？

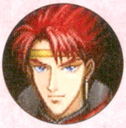

オスカー

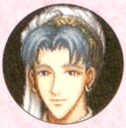

ルヴァ

連携・特技をメインに、派手に戦いたいオリヴィエ。パーティーに加えるなら、連携が使えるルヴァ・オスカー・リュミエールのいずれか。前衛にするならオスカー、後衛にするならルヴァ・リュミエールがおすすめです。

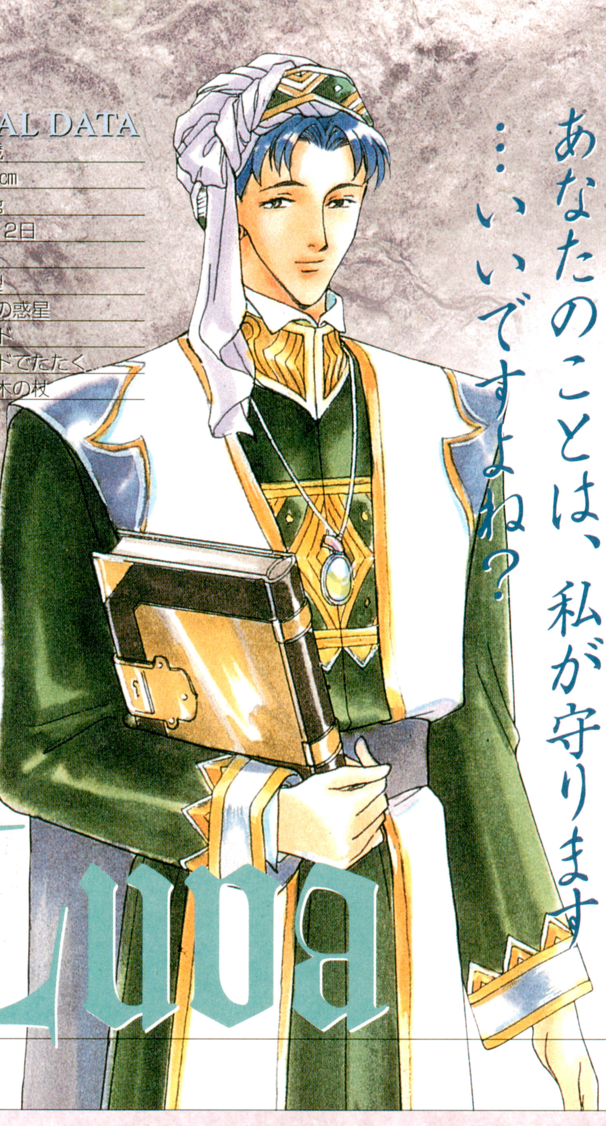

PERSONAL DATA

推定年齢：26歳
身長：177㎝
体重：65kg
誕生日：7月12日
守護星座：蟹座
血液型：AB型
出身：砂漠の惑星
得意武器：ロッド
攻撃方法：ロッドでたたく
初期装備：枯れ木の杖

えーと、アンジェリーク
あのですねー、
あなたのことは、私が守ります
……いいですよね？

Luva

ルヴァ

CHARACTER

人々に「智恵」を与える「地」の守護聖。ジュリアス・クラヴィスと同じく、前女王の時代から守護聖を務める3人の重鎮のひとりです。穏やかな性格と豊富な知識の持ち主で、年下の守護聖たちにとっては頼りになるアドバイザー。鋼の守護聖ゼフェルのお目付け役でもあります。趣味は読書・研究・釣り。(声：関俊彦)

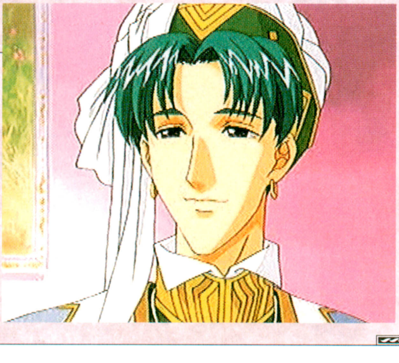

回復・補助系魔法は特に豊富 頼もしいサポート役に

メルの次にＭＰ・魔法力・抗魔力のパラメーターが高いルヴァは、物理攻撃よりも魔法攻撃が得意なキャラクター。弱点である攻撃力・防御力、そしてＨＰの低さを補うために後衛に配置しましょう。

またレベルがアップすると、補助魔法を多く覚えます。補助魔法で前衛にいるキャラクターのサポートをさせれば、パーティー全体の戦闘能力アップにもつながります。

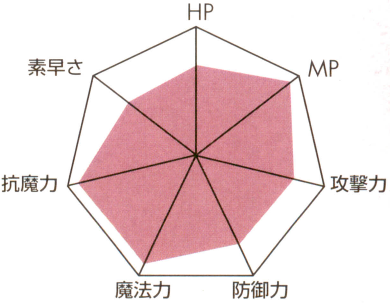

おもな魔法・特技

癒しの願い

3977 3700 3173 3200 4800
373 384 60 401 400

暖かな光の粒子で包み、対象となる味方ひとりのＨＰを小回復します。

沈黙の珠

4237 3400 2800 3120 4021
364 368 170 416 390

魔力を封じ込める光球を放ち、敵１体の魔法を使えないようにします。

禁断の書

3183 2256 2548 2714 2534
294 372 176 346 30

敵のＨＰやＭＰを吸収する無属性の攻撃技。レベルごとに攻撃範囲が広がります。

閉じこめられているのは――

流れゆく砂の惑星
～流砂の砂漠～

女王陛下の要請とはいえ、
あなたは命をかけて
来てくれたんですね。

ジュリアスと共に、砂漠の奥深くに閉じこめられています。ピンチにあっても、常にマイペースです。

仲間に加えるなら？

ヴィクトール

ゼフェル

ルヴァの弱点である攻撃力・防御力の低さを補うなら、全キャラクター中屈指の攻撃力を誇るヴィクトール・オスカーがおすすめ。連携を使うなら、オリヴィエ・ゼフェル・マルセルと一緒に後衛に配置するといいでしょう。

PERSONAL DATA

年齢：	31歳
身長：	186㎝
体重：	85kg
誕生日：	1月8日
守護星座：	山羊座
血液型：	O型
出身：	主星周辺の惑星
得意武器：	両手剣
攻撃方法：	剣で斬る
初期装備：	青銅の大剣

アンジェリーク、不安か？
俺の後ろに隠れて、つかまっていろ
…必ず守ってやるから

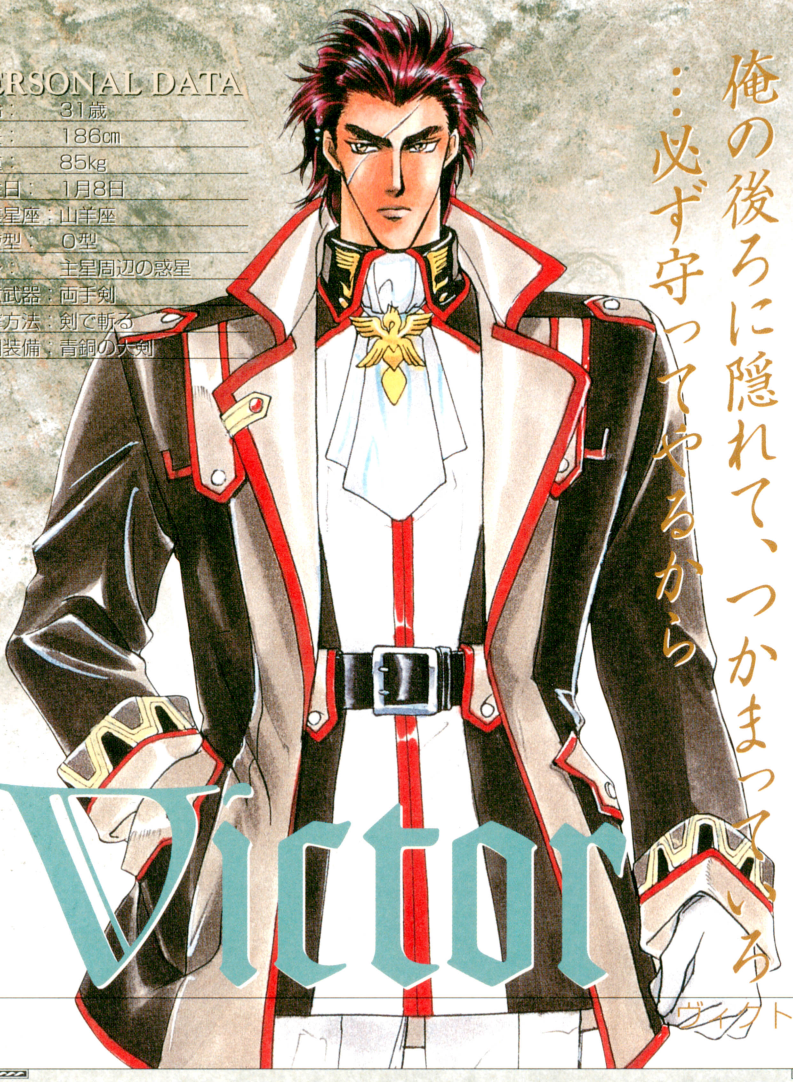

Victor

ヴィクトール

CHARACTER

元「精神」の教官で、前女王試験に参加した3人の教官のひとり。試験後は聖地を離れ、軍人の生活に戻っていました。公私の分別がつく大人の人物で、職務には厳しく誠実な態度で望みます。プライベートでは、意外に気さく。外見とは裏腹な親しみやすさを持っています。趣味は、身体が鈍らないようにトレーニングをすることです。（声：立木文彦）

驚くべき攻撃力で敵を粉砕！HPの高さも理想的

特に攻撃力・防御力に優れています。弱点はMP・魔法力・抗魔力の低さ。アイテムや装備品でカバーできる程度のものではないので、攻撃専門とわりきりましょう。

使用武器は剣で、前衛で効果を発揮する直接攻撃を得意とします。強力な特技「剣武陣」は、トップクラスの攻撃技です。また一番最初に仲間になるので、レベルや親密度アップの機会にめぐまれているのも特徴です。

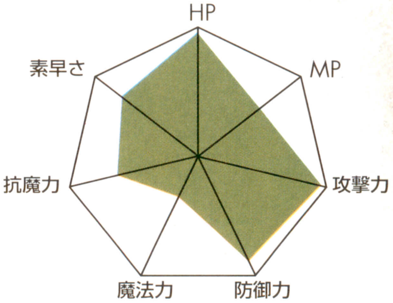

おもな魔法・特技

大気の鎖

3977 3700 3173 3200 4800
373 384 60 401 400

高圧の空気の帯で締め、敵１体を行動不能状態にして風のダメージを与えます。

魔力の地平

4864 2588 3524 3120 3910
274 269 148 276 40

漆黒の光芒を放ち、敵１体からMPを吸収してしまう精神系魔法です。

剣武陣

3899 3168 3800 3120 4190
294 269 110 276 40

特技のレベルが上がるほど、ダメージがアップする無属性の攻撃技です。

再会する場所は……

主星 ～宮殿内～

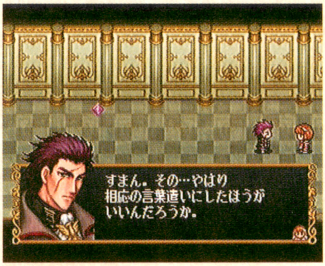

すまん。その…やはり
相応の言葉遣いにしたほうが
いいんだろうか。

聖地でロザリアと別れた後、一番最初に仲間になります。ふたりっきりになったときのセリフが◎。

仲間に加えるなら？

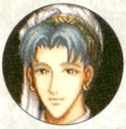

ルヴァ

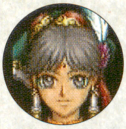

ティムカ

攻撃の要ともいえるヴィクトールの弱点は魔法力・抗魔力の低さ。それを補うため、魔法を得意とするキャラクターにバックアップをさせましょう。間接攻撃ができるルヴァ・マルセル・ティムカなら適任です。

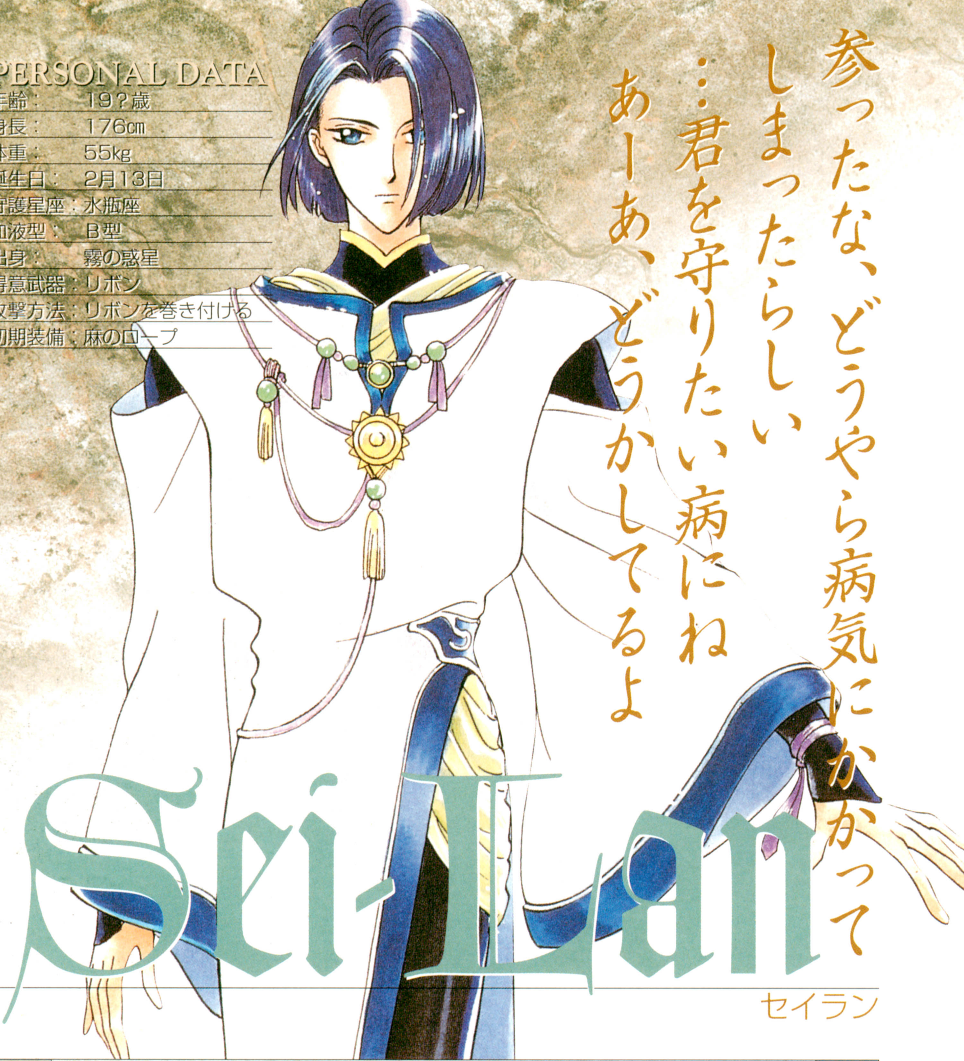

PERSONAL DATA
年齢：　19？歳
身長：　176cm
体重：　55kg
誕生日：　2月13日
守護星座：水瓶座
血液型：　B型
出身：　霧の惑星
得意武器：リボン
攻撃方法：リボンを巻き付ける
初期装備：麻のローブ

参ったな、どうやら病気にかかって
しまったらしい
…君を守りたい病にね
あーあ、どうかしてるよ

Sei-Lan

セイラン

CHARACTER

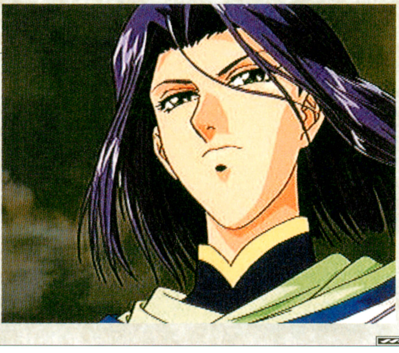

元「感性」の教官で、前女王試験に参加した３人の教官のひとり。試験後は聖地を離れ、深き霧の惑星で静かな生活を送っていました。気むずかしく皮肉屋に見えますが、本当は相手のことを考えてものを言っているよう。人を見る目は確かです。謎の芸術家として名高く、プライベートでも詩や絵画の創作を好みます。(声：岩永哲哉)

MPと素早さはそれなり
攻撃力にやや難アリ

特に魔法力・素早さが優れています。その他のパラメーターは平均クラス。ただし攻撃力が低めなので、魔法攻撃やアイテムを使った攻撃、他のキャラクターの支援などをさせましょう。

使用武器はリボン。支援に徹するなら、後衛に配置してもいいでしょう。攻め手に欠けるので、攻撃力の高いキャラクターをパーティーに入れること。ただし、特技「白氷のロンド」は例外。覚えたら、積極的に使いましょう。

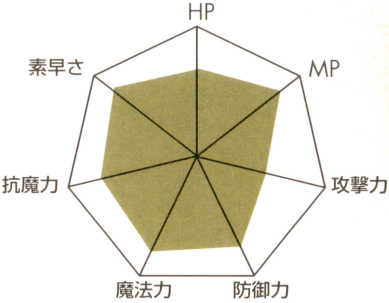

おもな魔法・特技

叫ぶ雷鳴

一条の稲妻を天空より落とし、敵一体に風のダメージを与えられます。

氷結の海

大気の温度を急激に下げ、敵全体に水のダメージを与えることができます。

白氷のロンド

技のレベルに応じて、敵に水のダメージ。レベル3は、敵を行動不能にできます。

再会する場所は……

深き霧の惑星
～セイランの小屋～

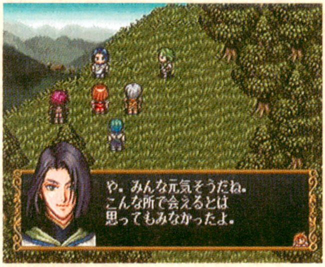

や。みんな元気そうだね。
こんな所で会えるとは
思ってもみなかったよ。

試験後は行方知れずに。この惑星にいたのは、どうやら創作活動に没頭したかったためのようです。

仲間に加えるなら?

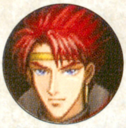

オスカー

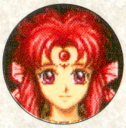

メル

セイランの一番の泣き所、攻撃力の低さを補うために、攻撃力が高いキャラクターを仲間にしましょう。また素早さに秀でたティムカ・メル等と組ませて支援させれば、パーティー全体の能力向上につながります。

PERSONAL DATA

年齢：　13歳
身長：　161㎝
体重：　43㎏
誕生日：9月20日
守護星座：乙女座
血液型：　A型
出身：　亜熱帯惑星
得意武器：弓
攻撃方法：矢を射る
初期装備：古びた弓

どうしてでしょうか。あなたのことを
守りたくて仕方がないんです
その、…いいですよね？

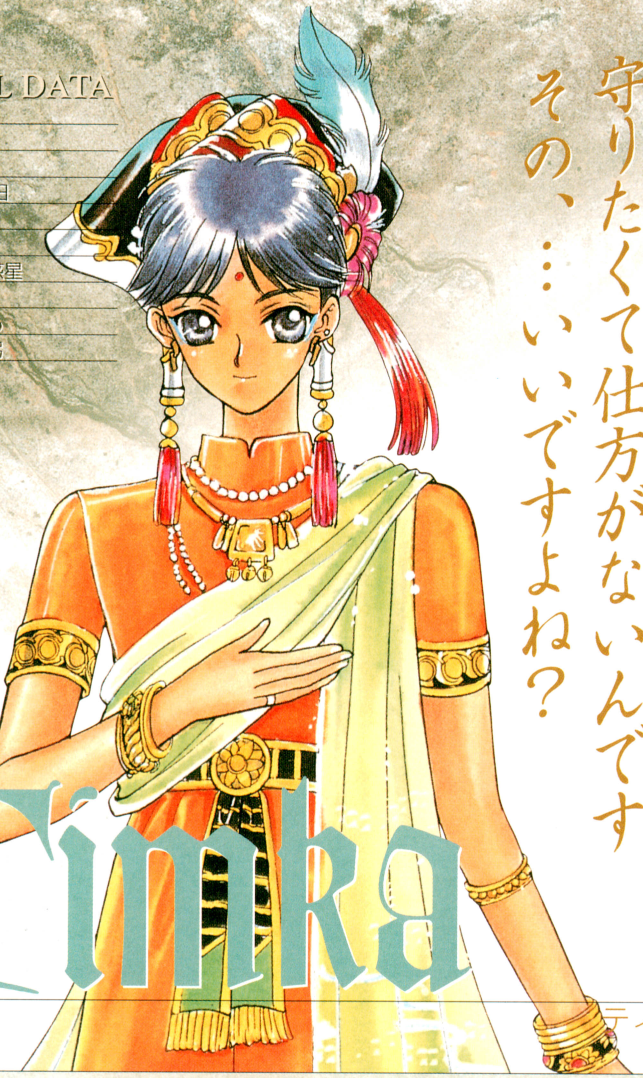

Timka

ティムカ

CHARACTER

元「品位」の教官で、前女王試験に参加した３人の教官のひとり。実は、亜熱帯惑星の王位継承者でした。試験後は聖地を離れ、故郷の惑星で即位式に備えていました。常に礼儀正しく振る舞う彼は、未来の王の気品に溢れています。若さに似合わない判断力を持っている反面、年相応の少年らしさを垣間見せることも…。（声：私市淳）

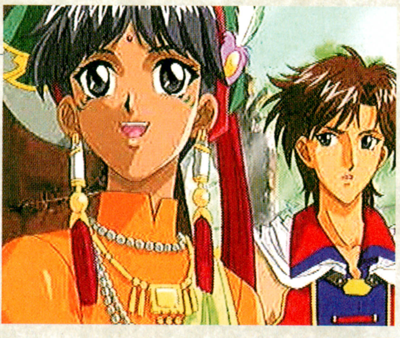

平均よりやや高めな素早さをうまく使おう

特に素早さが優れています。その他のパラメーターは平均クラス。ただしＨＰが低めなので、前衛よりも後衛に配置したほうがいいでしょう。

使用武器は弓。間接攻撃が可能なので、後衛に配置しても攻撃力が半減する心配はありません。特技を覚えれば、さらに攻撃力は増します。またアイテム・補助魔法での支援をさせてもいいでしょう。スピードがあるので、味方のターンが来たら、真っ先に行動してくれます。

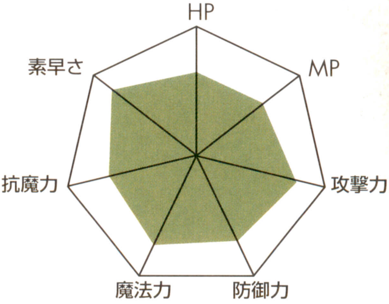

おもな魔法・特技

治療の祈り

4482 3389 2025 2810 3866
338 432 91 251 230

毒素を調和する閃光で、対象となる味方ひとりのバッドステータスを回復します。

火炎の柱

3375 2952 2720 2376 2754
339 420 150 391 220

燃え上がる火柱を作りだし、敵全体に火のダメージを与えることができます。

星天弓

4380 3400 2085 3120 4680
364 408 169 416 390

敵１体にダメージを与えつつ、高確率で敵の攻撃力を減少させることができます。

再会する場所は……

白亜宮の惑星
～城下街～

そして必ず戻ってきて、
王として力を尽くします。
ありがとうございます…
本当に…ありがとう…！

試験後は、即位式の準備に追われていました。当日、国民を説得する姿は、未来の王の姿を予感させます。

仲間に加えるなら？

ヴィクトール

オスカー

ティムカの一番の泣き所は、攻撃力の低さ。それを補うために、攻撃力が高いヴィクトール・オスカーを前衛に置きましょう。ティムカには、攻撃の要であるふたりのフォローに回ってもらいます。

PERSONAL DATA

年齢：27歳
身長：179㎝
体重：66kg
誕生日：12月30日
守護星座：山羊座
血液型：A型
出身：ごく普通の惑星
得意武器：ナイフ
攻撃方法：ナイフを投げる
初期装備：古びたナイフ

あなたの身に何かあったら私は……
アンジェリーク、
下がっていてください

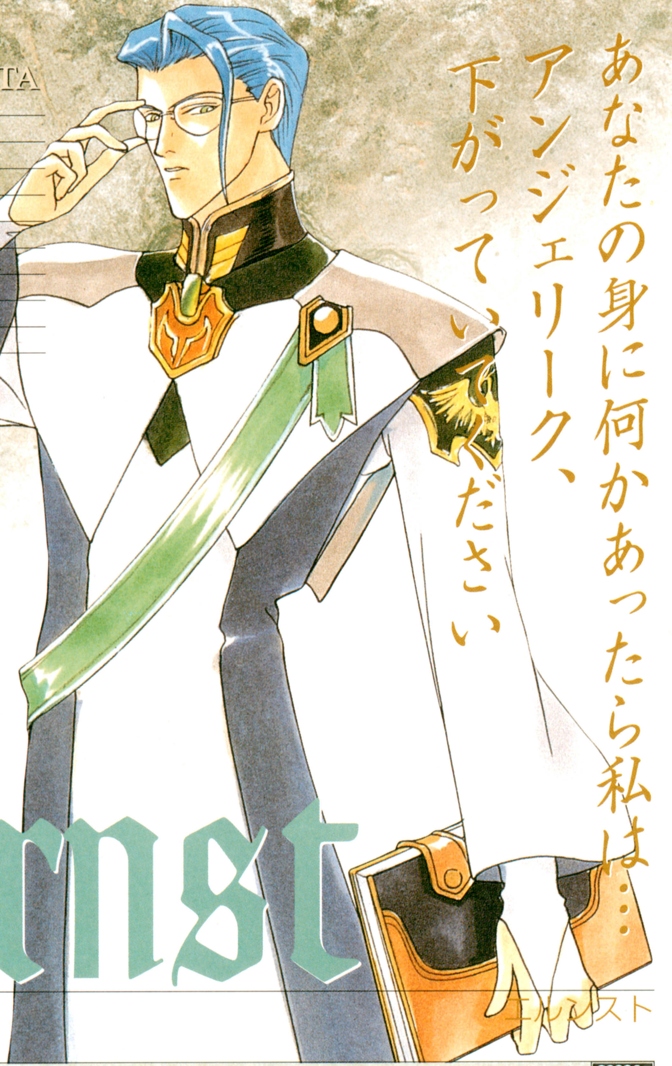

Ernst

エルンスト

CHARACTER

王立研究院のエリート研究員で、前女王試験に参加した3人の協力者のひとり。試験後は、王立研究院で研究を続けていたようです。研究熱心で、それ以外のことはあまり関心を抱きません。常にクールな姿勢を崩さず、何事も事務的な態度で接します。感情表現は苦手なタイプ。各惑星の王立研究院には、彼の熱心なファンがいます。(声：森川智之)

平均より高めな能力多し ただし攻撃力は唯一のネックに

攻撃力・魔法力以外は、全体的に平均レベルの実力の持ち主。弱点である攻撃力・魔法力の低さは、アイテムや装備品である程度フォローできます。しかし、どちらかというと攻撃補助・防御をメインにしたほうがいいでしょう。

使用武器はナイフ。直接・間接を問わず攻撃が可能なので、後衛に配置することもできます。特技の「蒼穹の真理」は、敵１体の能力をサーチする技。長期戦で重宝しそうです。

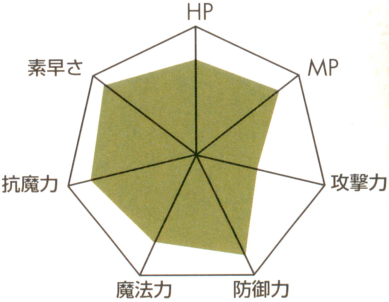

おもな魔法・特技

旋風の刃

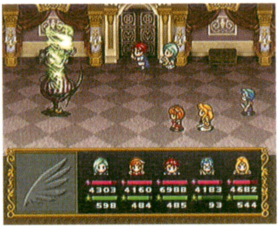
4303 4160 6988 4183 4682
598 484 485 93 544

真空の竜巻を発生させて、敵全体に風のダメージを与えられます。

暗き断崖

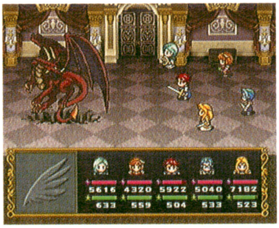
5616 4320 5922 5040 7182
633 559 504 533 523

巨大な地割れを発生させ、敵全体に地のダメージを与えることができます。

蒼穹の真理

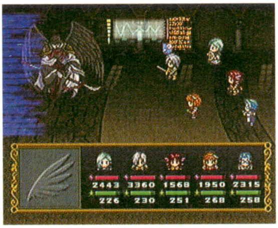
2443 3360 1568 1950 2315
226 230 251 268 258

技のレベルに応じて、敵１体の名前・ＨＰ・ＭＰ・弱点等を分析します。

再会する場所は……

暗き鉱脈の惑星 ～第四廃道～

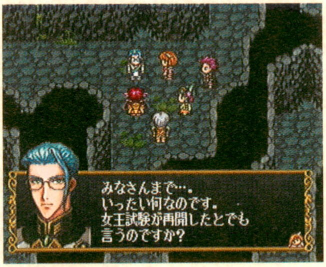

みなさんまで…。
いったい何なのです。
女王試験が再開したとでも
言うのですか?

試験後、各惑星の王立研究院を駆け回っていたエルンスト。親友の失踪が原因のようですが…⁉

仲間に加えるなら?

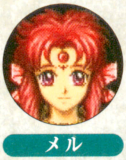

メル

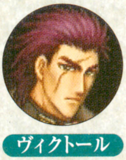

ヴィクトール

前衛に配置するなら、高い攻撃力を誇るヴィクトール。後衛に配置するなら、全体的に高い能力を持っているメルや、魔法攻撃を得意とするルヴァがおすすめです。攻撃力・魔法力の低さを補えるキャラクターを仲間にしましょう。

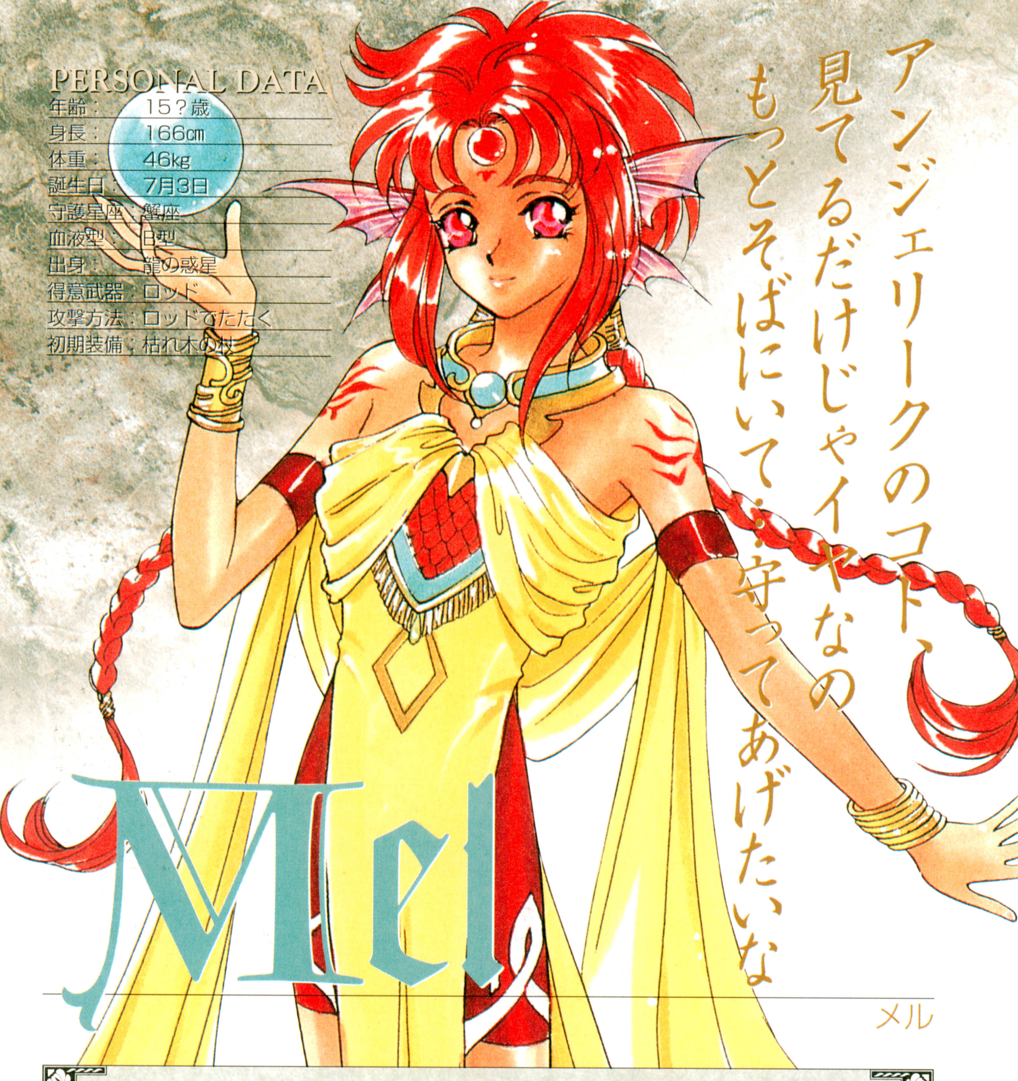

アンジェリークのコト、
見てるだけじゃイヤなの
もっとそばにいて…守ってあげたいな

PERSONAL DATA

年齢：　15？歳
身長：　166㎝
体重：　46㎏
誕生日：　7月3日
守護星座：蟹座
血液型：　B型
出身：　龍の惑星
得意武器：ロッド
攻撃方法：ロッドでたたく
初期装備：枯れ木の杖

Mel

メル

CHARACTER

火龍族の占い師で、前回の女王試験に参加した３人の協力者のひとり。試験後は、故郷の惑星に帰っていました。いつも一生懸命で努力家。元気で素直ですが、ときに内気な面を見せたりします。初対面の人を相手にすると、戸惑ってしまうことも…。聖地で一緒に仕事をしていたエルンストを慕っています。(声：冬馬由美)

覚える魔法の種類は全キャラ随一！

ＨＰが低い点以外は、全体的にトップクラスの実力を持つメル。根気さえあれば、最強のキャラクターに育てることも可能です。特に魔法力・抗魔力が高く、敵の攻撃を無効化にする特技「先見の宝珠」はボス戦で重宝します。

使用武器はロッド。直接攻撃をする武器ですが、攻撃力はいまいち。メルは魔法攻撃も得意なので、ゲーム序～中盤の戦闘では思い切って後衛に配置してもいいでしょう。

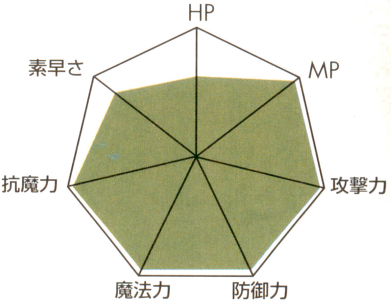

おもな魔法・特技

治療の祈り

2592 3389 1522 2455 2513
338 432 222 251 160

毒素を調和する閃光で、対象となる味方ひとりのバッドステータスを回復します。

黒曜の矢

3578 3389 2253 2586 3165
338 432 284 251 160

鋭い黒曜石の槍で、敵１体に地のダメージを与えることができます。

先見の宝珠

2600 3360 1993 2240 2613
186 190 251 238 238

一定のターンの間、対象となる味方のダメージを０にしてくれます。

再会する場所は……

白亜宮の惑星
～西の街～

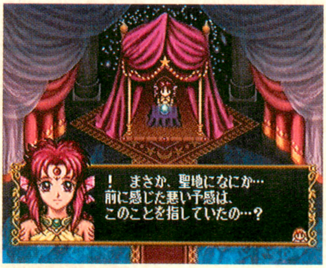

！ まさか、聖地になにか…
前に感じた悪い予感は、
このことを指していたの…？

ティムカの即位式に出席しにきたメル。占い師の勘で、彼なりに宇宙の異変を感じとっていました。

仲間に加えるなら？

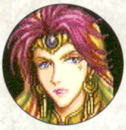

オリヴィエ

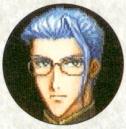

エルンスト

どの能力も一様に高く、オールマイティに活躍してくれるメル。唯一の欠点であるＨＰの低さをカバーしてくれるキャラを加えれば鬼に金棒です。また、仲のいいキャラを加えてみると、かばうときのやり取りが楽しくて◎。

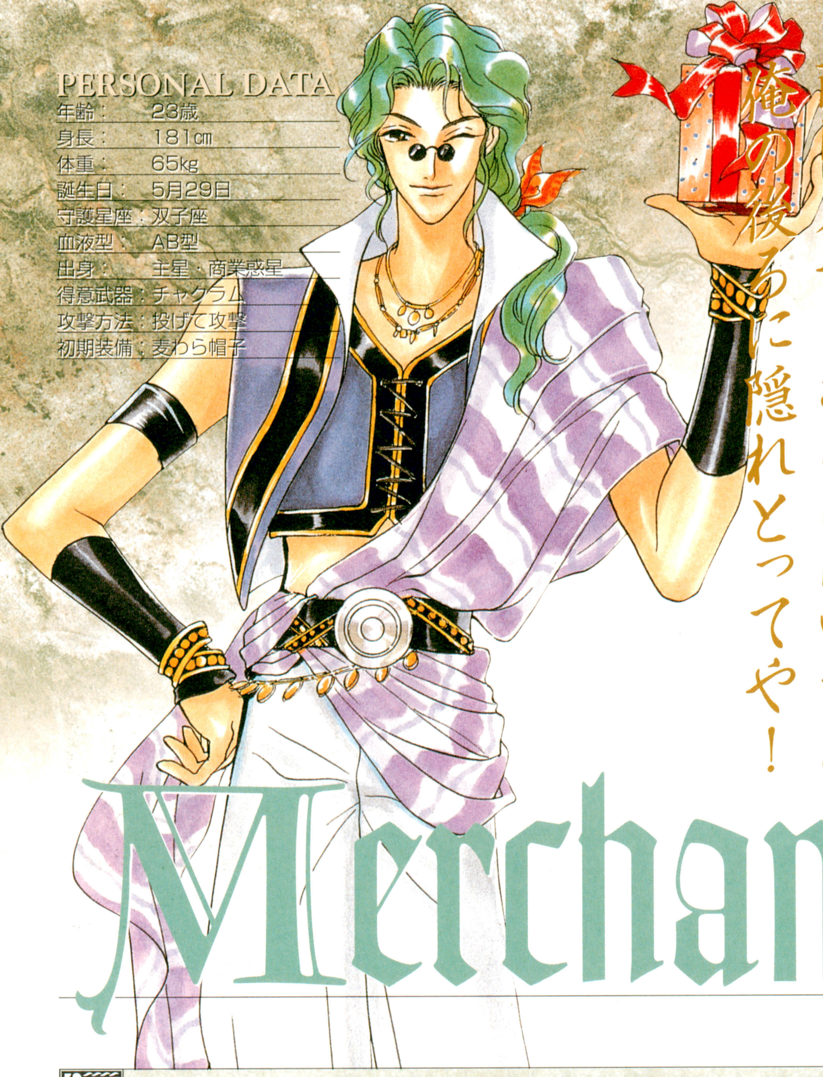

あんたの可愛い姿を、
敵に見せるわけにはいかん
俺の後ろに隠れとってや！

PERSONAL DATA

年齢：	23歳
身長：	181㎝
体重：	65㎏
誕生日：	5月29日
守護星座：	双子座
血液型：	AB型
出身：	主星・商業惑星
得意武器：	チャクラム
攻撃方法：	投げて攻撃
初期装備：	麦わら帽子

Merchant

謎の商人

CHARACTER

日の曜日の聖地の庭園で、小物屋を開いていた謎の商人。奇妙な関西弁と、遊び人風のアヤシゲな衣裳が異彩を放っています。軽妙な話術で誰に対しても愛想良く接します。軽そうに見えますが、商売人としての才能には侮りがたいものが。王太子であるティムカとは、女王試験以前からの知り合い。どうやら商人は、仮の姿のようです。(声：真殿光昭)

バランスよく高めのステータス 安定した力でサポーターには適任

魔法力・抗魔力以外は、平均レベルの能力を持っています。魔法力・抗魔力の低さは、アイテムや装備品で補える程度。所持金に余裕ができたら、道具屋で調達しましょう。

使用武器は、すべて間接攻撃が可能なものです。ただし、ＨＰ・攻撃力・防御力がそこそこあるので、前衛に配置してもいいでしょう。特技の「ひみつ道具」は、見た目も効果もビックリ！　の楽しい技です。

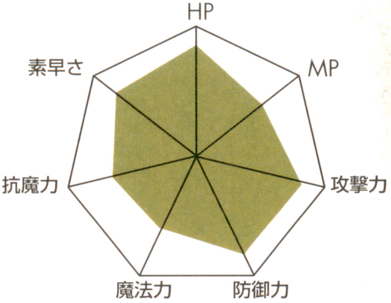

おもな魔法・特技

火炎の柱

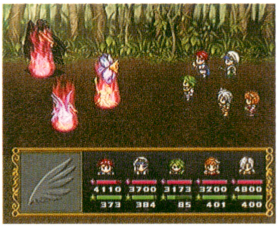
4110 3700 3173 3200 4800
373 384 85 401 400

燃え上がる火柱を作りだし、敵全体に火のダメージを与えることができます。

地の捕縛

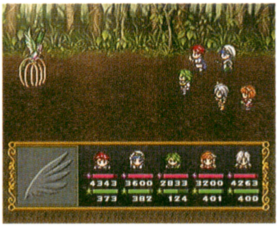
4343 3600 2833 3200 4263
373 382 124 401 400

堅固な岩石の檻を作りだし、敵１体を包み込みます。地のダメージを与えられます。

ひみつ道具

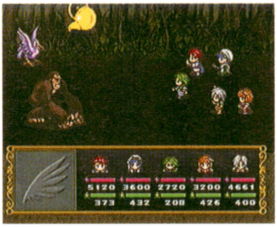
5120 3600 2720 3200 4661
373 432 208 426 400

謎に満ちた袋から様々な道具を取り出し、敵に投げつける無属性の攻撃技。

再会する場所は……

白き極光の惑星
～細雪の街～

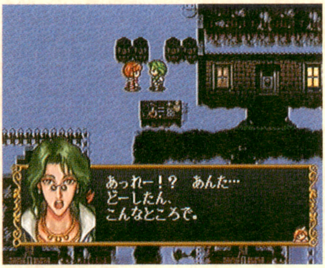

あっれー！？　あんた…
どーしたん、
こんなところで。

エルンスト発見後、宿屋に泊まれば仲間にする機会が。また、その後礼拝堂で仲間にすることもできます。

仲間に加えるなら？

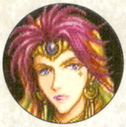

オリヴィエ

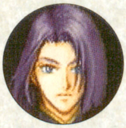

セイラン

前衛に配置するなら、バランス型のオリヴィエ・マルセル。後衛に配置するなら、風と水の属性魔法を持つセイラン・メルがおすすめ。商人は回復魔法をひとつしか覚えないので、回復アイテムを多めに用意しておくと安心です。

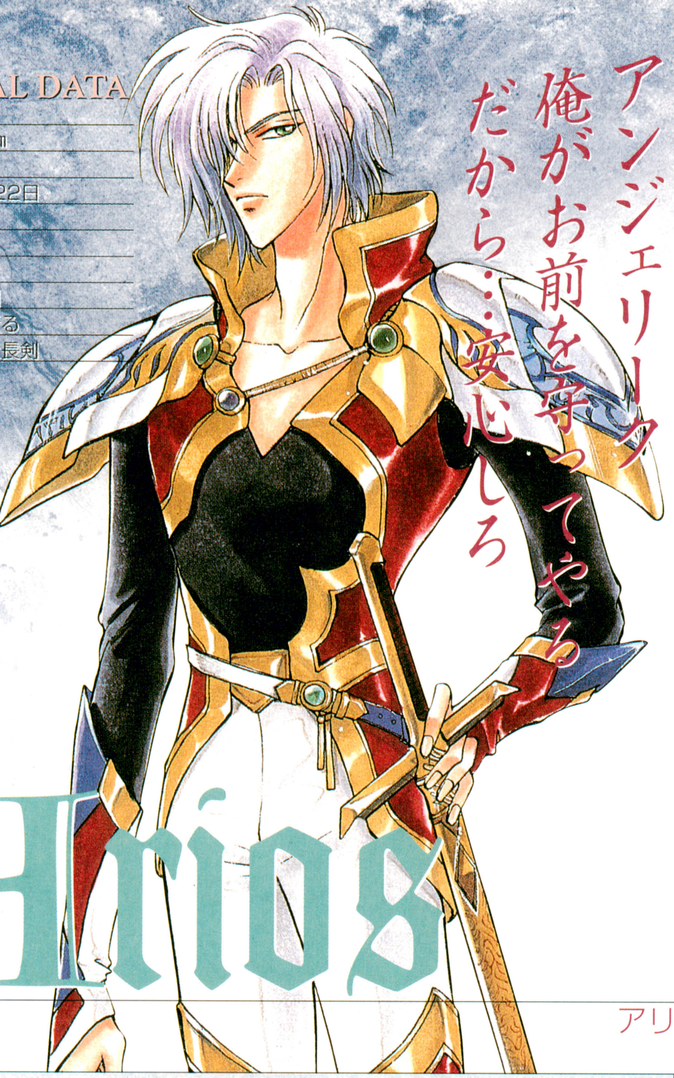

PERSONAL DATA

年齢：28歳
身長：187㎝
体重：72kg
誕生日：11月22日
守護星座：蠍座
血液型：AB型
出身：不明
得意武器：片手剣
攻撃方法：剣で斬る
初期装備：古びた長剣

…心配そうな顔をするな、
アンジェリーク
俺がお前を守ってやる
だから…安心しろ

Arios

アリオス

CHARACTER

ティムカの故郷、白亜宮の惑星で知り合う旅の剣士。疲れて眠っていたアンジェリークを、火事から救った命の恩人です。剣の修行を兼ねた旅の途中ですが、火事の一件で仲間に加わることに…。

乱暴な言葉遣いや横柄な態度から、人を馬鹿にしているような感じを受けますが、意外と人好きする面も。剣の腕前は超一流。（声：成田剣）

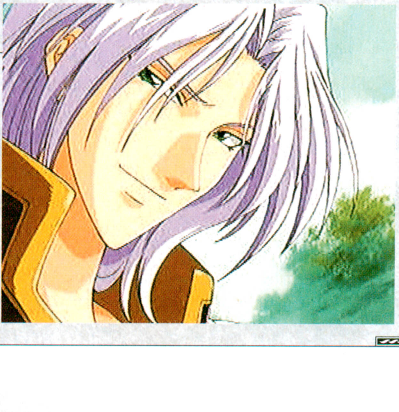

高い能力と攻撃系魔法の豊富さはトップクラス

攻撃力・防御力・素早さに優れ、魔法力・抗魔力等のパラメーターは平均レベルです。

使用武器は、直接攻撃を得意とする剣。前衛に配置して、強力な直接攻撃を行ってもらいましょう。特技の「ゼロブレイク」は、ゲーム序盤から使える強力な攻撃技です。特技レベルが上がれば、全体攻撃も可能に。守護聖救出前は仲間が少なく、攻め手も不足しがち。そんなとき非常に重宝する技です。

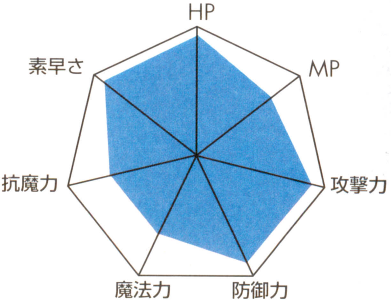

おもな魔法・特技

疾風の矢

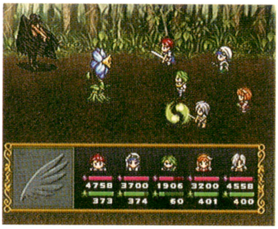
4758 3700 1906 3200 4558
373 374 60 401 400

渦巻く風の矢を作りだし、敵1体に風のダメージを与えることができます。

氷結の海

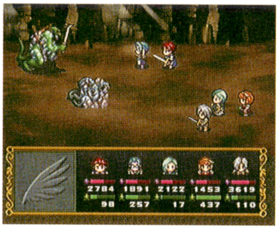
2784 1891 2122 1453 3619
98 257 17 437 110

大気の温度を急激に下げ、敵全体に水のダメージを与えることができます。

ゼロブレイク

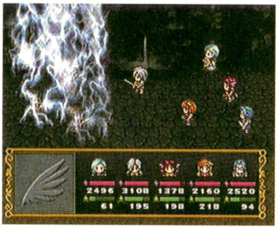
2496 3108 1378 2160 2520
61 195 198 218 94

神速の剣さばきで、敵全体に致命的なダメージを与える無属性の必殺技。

初めて出会う場所は……

白亜宮の惑星

～西の街～

燃え盛る炎から、見事アンジェリークを救い出した剣士アリオス。派手な登場シーンです。

仲間に加えるなら?

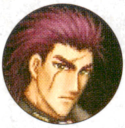

ヴィクトール

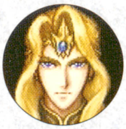

ジュリアス

ゲーム序盤では、ヴィクトール・オスカー等と並べて前衛に配置。攻撃力を活かしてバリバリ戦ってもらいましょう。回復役には、ジュリアスが適任。魔法に強いメルやルヴァを入れてバランスを取るという手もあります。

皇帝レヴィアス

復讐の念にかられた悲しき美貌の悪魔

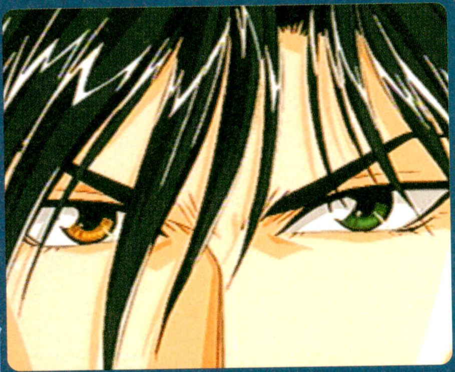

己の野望を叶えるためなら、肉親を手にかけることもいとわないほどの冷酷無比ぶり。底知れぬ不気味さをかもしながらも、どこかあらがいがたいような魅力を併せ持つ不思議な人物です。

Reviath

レヴィアスの9人の部下たち

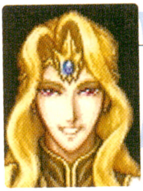

残酷なる、皇帝の第一参謀

Kiefar

キーファー

27歳。貴族の家に生まれながらも、双子の弟に陽の部分をすべて取られ、家族でさえいとわしく思う人間に成長しました。皇帝ですらあきれるほどの残忍さを持っています。

頭脳明晰だが、無感情な皇帝参謀

Cain

カイン

29歳。愛する婚約者を領主の側室としてとられ、自害させてしまったという過去が。冷静で、仲間内ではもっとも頼りになる人物です。

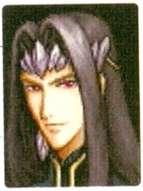

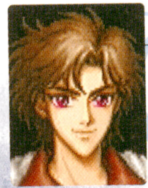

ふたつの人格に支配される精神

Walter

ウォルター

18歳。明るくて陽気な面と乱暴で暴力的な面が交互に表れるという、二重人格的な性格。幼いころに父親から受けた暴力が影響しているようです。

無口だが、皇帝への忠誠心は人一倍

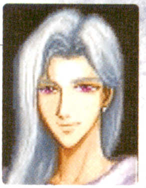

ユージィン

21歳。周りから見ると、何を考えているのかわからない人物。精神的に皇帝に囚われており、彼についていくために自分の婚約者を殺したという過去を持っています。

怪力が自慢の元海賊

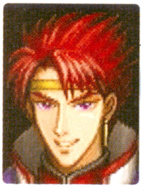

ゲルハルト

22歳。海賊上がりの乱暴なそこつ者。皇帝に心から心服し、その言葉を絶対だと思っているふしがあるようです。たわいのない「力自慢のホラ」をよく吹きます。

嘘をつくことにかけては天才的

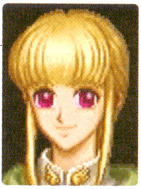

ジョヴァンニ

24歳。悪意的な嘘を平気でつく、おしゃべりな男。人形のような美しい顔立ちで、たまに自分を女性だと偽ることも。享楽的で楽しいと思うことしか行わないタイプ。

虚無的な天才少年

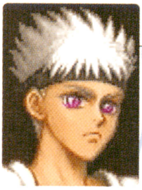

ショナ

15歳。ＩＱ200以上の頭脳を持つ天才少年。虚無的で、「死ぬ」という概念がわからないようです。10歳のころに2歳上の姉を殺し、両親を恐れさせました。

戦闘に楽しみを見出す自信家

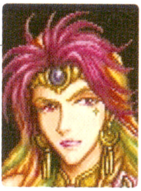

カーフェイ

27歳。テロと戦争ばかりの貧しい国に生まれたためか、戦争を「ゲーム」だととらえているようなところが。皇帝に対しても容赦ない物言いをする冷たさを持っています。

盲目的に皇帝を慕う幼き少年

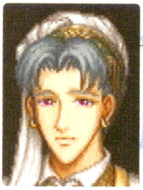

ルノー

13歳。川に落ちた自分を助けて死んだという兄の面影を皇帝に重ねているようです。そのためか盲目的に皇帝に服従しており、自分の命さえ投げだす覚悟を抱いています。

PERSONAL DATA

推定年齢：17歳
身長：　160㎝
体重：　43㎏

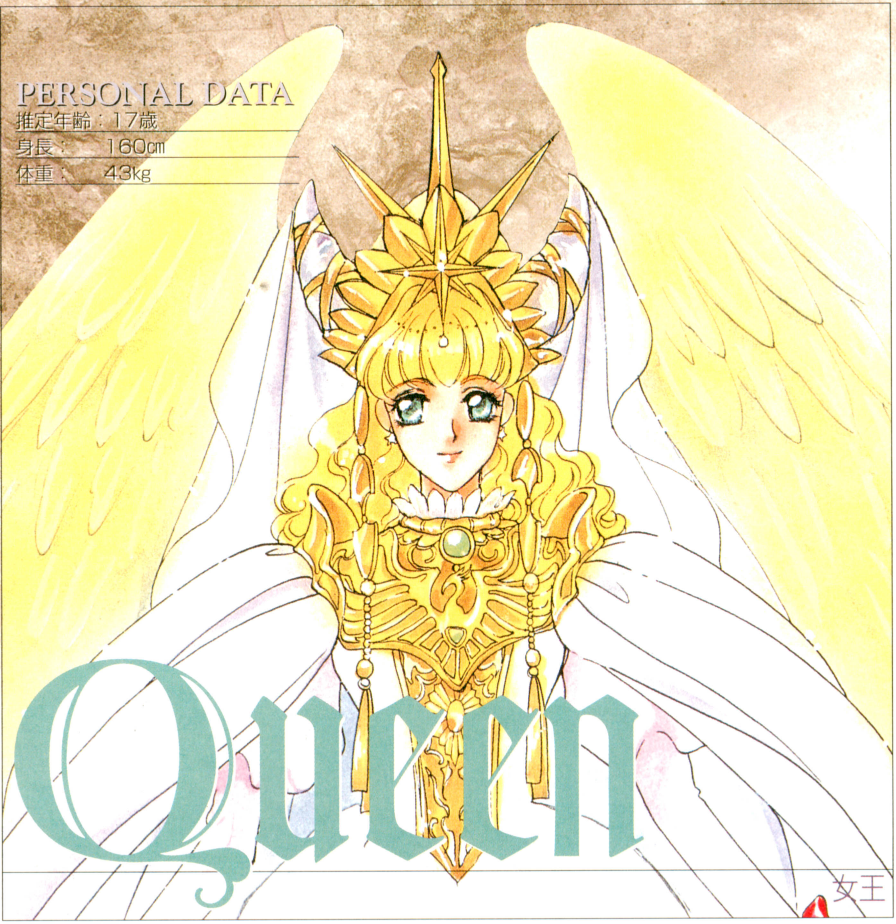

Queen

女王

CHARACTER

前々回の女王試験に見事合格、256代目の女王としてその位に就いた金髪のアンジェリーク。ふつうの女子高生だった彼女も、今やすっかり女王の風格を漂わせています。今回の危機に際しては、自らの身をも省みない活躍を見せてくれます。（声：白鳥由里）

閉じこめられているのは——

主星

～東の塔～

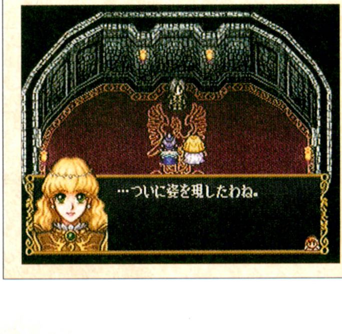

…ついに姿を現したわね。

脱出する際には、ロザリアと一緒に番人と戦ってくれます。高いステータスを持つ、頼りになる戦力です。

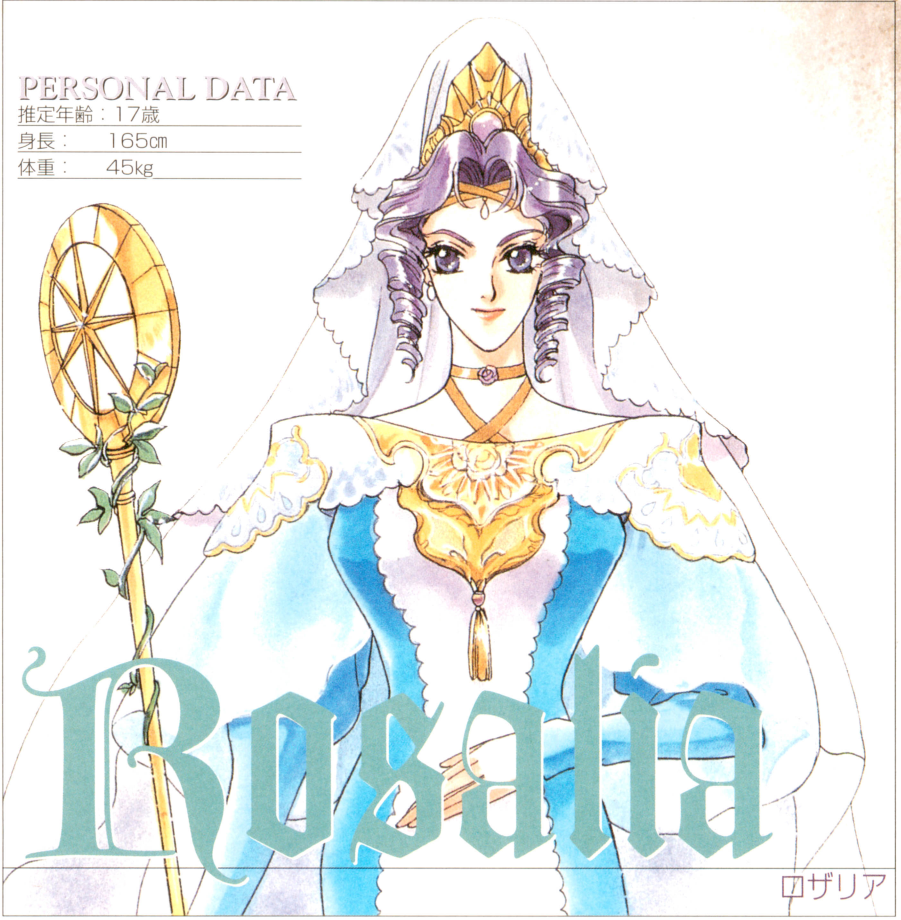

PERSONAL DATA

推定年齢：17歳

身長：165㎝

体重：45㎏

Rosalia

ロザリア

CHARACTER

学生時代から優等生だったロザリア。補佐官としてもその有能ぶりを遺憾なく発揮しています。かつてのライバル、女王アンジェリークとは今は固い友情で結ばれており、彼女のよきサポート役として、その任務を全うしています。（声：三石琴乃）

閉じこめられているのは――

主星
〜東の塔〜

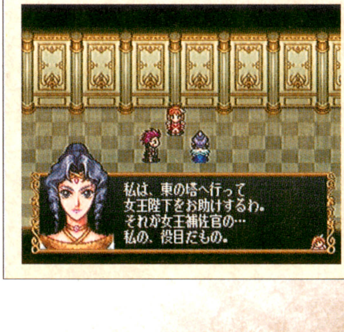

私は、東の塔へ行って
女王陛下をお助けするわ。
それが女王補佐官の…
私の、役目だもの。

捕らえられた女王を追って、自ら塔に入っていくロザリア。深い信頼関係で結ばれているからこそできること。

PERSONAL DATA
推定年齢：16歳
身長：　171㎝
体重：　49kg

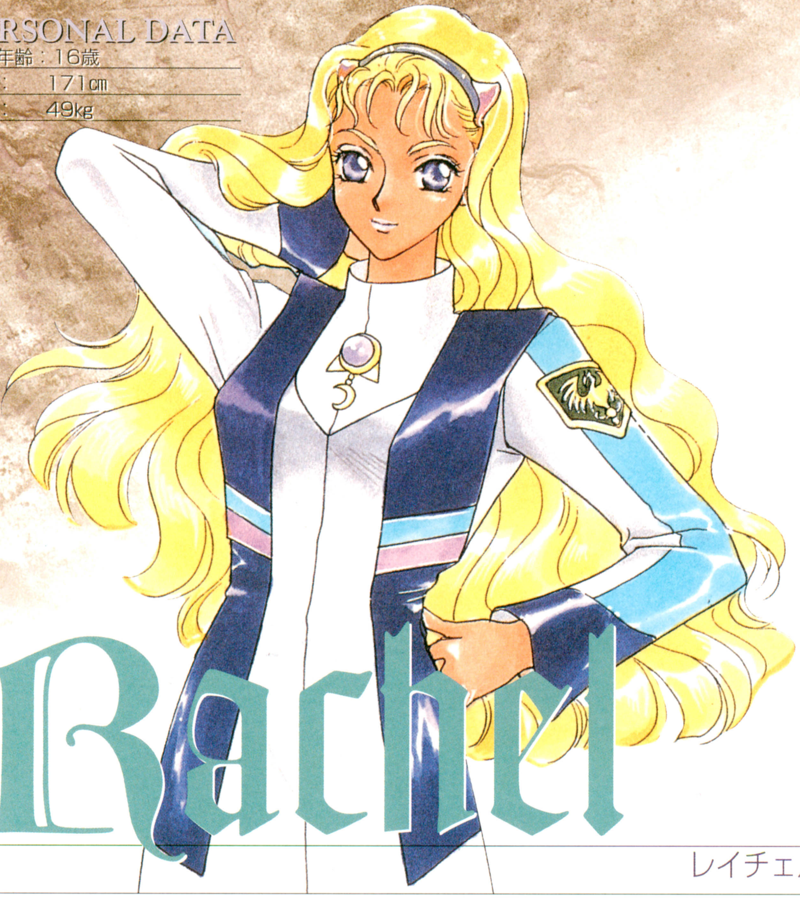

Rachel

レイチェル

CHARACTER

王立研究院創設以来の天才と騒がれた彼女も、先頃終了した女王試験ではアンジェリークにわずかに及ばず。結局、補佐官としてアンジェリークを支えることになりました。要領がよく、頭の回転も早い彼女。のんびりした新女王にはお似合いのようです。

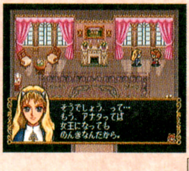
そうでしょう、って…
もう、アナタってば
女王になっても
のんきなんだから。

「レイチェルの研究成果」とは？

常に物事の先を見て行動するレイチェル。なかなか誕生しない生命体に業を煮やし、自分からあれこれと仕事を作ってはテキパキこなしています。そんな彼女が作ったレポートのひとつがこれ。これまでの女王試験や惑星・宇宙に関する簡単な解説、守護聖や教官・協力者の紹介までバッチリ網羅。今までの『アンジェリーク』の流れがひとめでわかるスグレモノです。

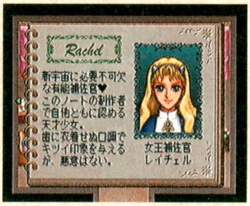
Rachel
新宇宙に必要不可欠な有能補佐官♥
このノートの制作者で自他ともに認める天才少女。
歯に衣着せぬ口調でキツイ印象を与えるが、悪意はない。
女王補佐官
レイチェル

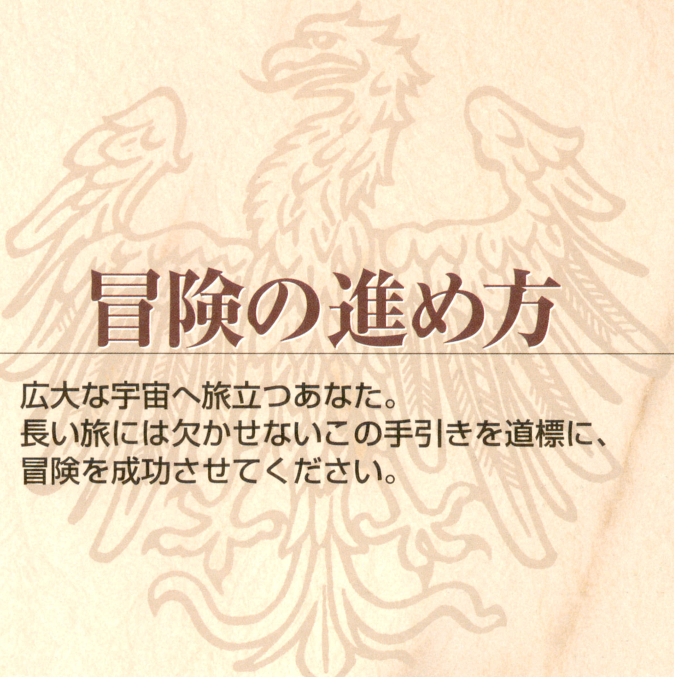

冒険の進め方

広大な宇宙へ旅立つあなた。
長い旅には欠かせないこの手引きを道標に、
冒険を成功させてください。

ANGELIQUE
REQUIEM
GUIDE OF ADVENTURE

攻略フローチャート

慣れない冒険の旅に、あなたも何かと戸惑いがちなのでは？　次に何をすればいいか迷ったときは、ここを参照してください。

以下のチャートは、物語の流れを簡単に追ったものです。紫の文字は、アンジェリークがいないところで進行している部分、緑の文字はアンジェリークがアクションを起こしていく部分。地名横の数字は、マップの掲載ページです。

● **アンジェリーク（茶髪）の部屋**
レイチェルとの会話。自分の名前と守護星座、血液型を入力する。ロザリア登場。

■ **主星／謁見の間**
女王アンジェリークが、何らかの不穏な動きを感じたと守護聖たちに告げる。
ゼフェルとランディが、旧き城跡の惑星に偵察に行くことになる。

■ **旧き城跡の惑星**
ゼフェルとランディが皇帝の部下に捕らえられる。

● **アンジェリークの部屋**
アンジェリーク（茶髪）は、女王アンジェリークのいる宇宙へ旅立つことに。

● **主星／宮殿**
次元回廊でヴィクトールと合流。ロザリアは、女王アンジェリークを助けに東の塔へ向かう。
まずは協力者探しから、と言われ、ティムカのいる白亜宮の惑星へ向かうことに。

● **主星／聖地林→P61**
戦闘発生。ここで、ヴィクトールから戦闘のやり方を教わる。

● **白亜宮の惑星／城下街→P62**
ティムカの城へ。メルも招待客のひとりとして来ているとのこと、まずはメルを探す。が、パーティ会場の入り口で迷子が泣き出すため、家まで送り届けることになる。

● **白亜宮の惑星／西の街→P63**
子供を無事両親の元へと送り届けると、疲労のあまり倒れてしまう。そのままその宿屋で寝かせてもらうことに。

● **白亜宮の惑星／西の街→P63**
眠っている宿屋が火事に遭い、謎の剣士に助けてもらう。アリオスと名乗るその剣士と、後に酒場で合流することを約束する。

■ **旧き城跡の惑星／深林の村**
ウォルター、ユージィン、ゲルハルトの会話

● **白亜宮の惑星／西の街→P63**
火事の話を聞きつけたメルとヴィクトールがやってくる。合流した3人はティムカの元へ。

● **白亜宮の惑星／城下街→P63**
ティムカを説得する。説得成功。

▼

● **白亜宮の惑星／西の街→P63**

アリオスと再会。アリオスも仲間に加わることになる。

■ **旧き城跡の惑星**

魔導生物を作る計画を立てているレヴィアス。

● **白亜宮の惑星／城下街→P62**

エルンストを探しにいった王立研究院で、研究員からエルンストが白き極光の惑星の王立研究院にいると聞く。

● **白き極光の惑星／細雪の街→P64**

王立研究院の研究員から､エルンストが親友のロキシーを探しに暗き鉱脈の惑星に行ったと聞く。

● **暗き鉱脈の惑星／第四廃道→P65**

第四廃道で、エルンストと再会。

● **白き極光の惑星／細雪の街→P64**

エルンストがセイランの行方を探す。その間宿屋で眠ることに（このとき、街角にいる商人と一度会話している場合は、商人に会いに行き、仲間にできる)。翌朝、王立研究院に行くと、セイランの居場所がわかったという。エルンストが仲間に加わる。

● **深き霧の惑星／霧海の村→P66**

村人から、森に出るというモンスターの噂などを聞く。

● **深き霧の惑星／セイランの小屋→P67**

セイランが仲間に加わる。

● **深き霧の惑星／霧海の村→P66**

村人から、最近村に現れたという男に関する詳しい話を聞く。

● **流れゆく砂の惑星／流砂の砂漠（ジュリアス・ルヴァ）→P68**
騒がしき森の惑星／極彩色の森（リュミエール・オリヴィエ）→P69
暗き鉱脈の惑星／第九・第七坑道（クラヴィス・オスカー）→P70～71
旧き城跡の惑星／深林の村（ランディ・マルセル・ゼフェル）→P72～75

守護聖を救出しに行く。どこからでも可。最後の守護聖を救出すると、女王アンジェリークの声を聞くことになる。

● **主星／スモルニィ女学院**

礼拝堂で女王像に触れると、特技が使えるようになる（商人を仲間にしていない場合は、ここで仲間に加わる)。宮殿に向かうことに。

■ **旧き城跡の惑星／虚空の城**

キーファー、カインとレヴィアスの会話

● **主星／宮殿の廊下**

謁見の間にたどりつく。

■ **主星／謁見の間**

皇帝部下たちが集まって、話をしている。謁見の間を後にし、二手に分かれることに。

● **主星／謁見の間**

宮殿の廊下で左右にある扉に触れるが、封印されているため開かない。蒼き群島の惑星に、どんな封印も解ける鍵があるとルヴァが言うので、そこへ向かう。そんななか、エルンストは、ロキシーが近くにいるような気がしてならない。

■ **主星／宮殿・東の塔前**

ロキシー正気に戻り、その場から逃げ出す。

▼

※ここから恋愛・親密度イベントを起こすことができます。

蒼き群島の惑星／夕波の島→P76

島でいちばん大きな家に住む長老に話しかける。移動島という島に〝封印の鍵〟があるという情報を得る。何日か前に〝封印の鍵〟を探しに移動島へ行った人がいる、と聞くが、とりあえず隣島の漁師・レナードを紹介してもらう。

蒼き群島の惑星／漁り火の島→P77

漁師・レナードと話す。明朝移動島へ向かうことにする。

蒼き群島の惑星／無人島→P79

アリオスとふたりで移動島へ。途中海に落ち、ふたりは無人島に漂着。意識を取り戻した後にアリオスと会話。その後洞窟を発見、無人島から脱出。

蒼き群島の惑星／夕波の島→P76

洞窟を抜けて、無事夕波の島に戻る。翌日、エルンストから「ロキシーが〝封印の鍵〟を持って細雪の街の王立研究院に現れた」と聞く。

白き極光の惑星／細雪の街→P64

王立研究院の前でキーファーと出会う。ロキシーを鍵ごと石化したと告げ、去るキーファー。研究院内で石化したロキシーと対面する。石化を解く方法の載っている本を本棚から探すと、金・銀・緑の宝玉を見つけなければいけない、ということがわかる。流れゆく砂の惑星（金）・蒼き群島の惑星（銀）・深き霧の惑星（緑）、どこから行ってもよい。

流れゆく砂の惑星／砂塵の奈落→P80

謎の植物、セキレンの声を聞く。「私の身体を手にせぬ者は通さぬ」との言葉の意味を探りに、風花の街の王立研究院へ。

白き極光の惑星／風花の街→P81

王立研究院に行き、植物研究をしているという研究員に話を聞く。

眠れる大地の惑星／紅葉の村落→P82

元研究員からセキレンの葉をもらう。

流れゆく砂の惑星／砂塵の奈落→P80

入り口の岩が消え、先に進めるようになる。金の宝玉を手に入れることができる。

蒼き群島の惑星／夕波の島→P76

長老に話を聞くと、漁り火の島の漁師レナードを訪ねろと言われる。

蒼き群島の惑星／漁り火の島→P77

漁師・レナードの娘、リリィが離れ小島に船を出してくれるという。

蒼き群島の惑星／離れ小島→P83

リリィの船で、離れ小島にたどり着く。林を抜けた奥に、銀の花が輝くのを見つける。花びらを取ると、それが銀の宝玉だった。

深き霧の惑星／白霧の村→P84

村の老人から、孤独の森の話を聞く。

深き霧の惑星／孤独の森→P85～86

ダンジョンを抜けると、霧のモンスターと遭遇する。戦わない方向で選択肢を選ぶと、モンスターが心を開き、攻撃をやめる。緑の宝玉が手に入る。

旧き城跡の惑星／虚空の城

宝玉入手イベント1終了後。皇帝部下の会話により、レヴィアスとエリスの過去が垣間見える。

旧き城跡の惑星／虚空の城

宝玉イベント2終了後。レヴィアスモノローグ。

旧き城跡の惑星／虚空の城

宝玉イベント3終了後。皇帝部下たちの会話からレヴィアスの過去が垣間見える。

● **白き極光の惑星／細雪の街→P64**

王立研究院に入りロキシーに触れると、石化は解ける。ロキシーから〝封印の鍵〟をもらう。だが、石化のショックでロッドが壊れてしまう。と同時に魔法が使えなくなり、女王救出が不可能に。アリオスの主張もあり、ロッドを直すために何らかの策を講じることになる。エルンストとルヴァが書物をあたって方法を探した結果、ロッドに付いていた宝石は、白銀の環の惑星の虹の森で見つかるかもしれない、ということがわかる。白銀の環の惑星に向かうことに。

● **白銀の環の惑星／東・西・南・北の集落（どこでも可）→P87〜90**

東の集落・族長に虹の森のことを尋ねる。他の集落の族長にも聞く必要があるとのことで、北の集落に連れて行かれる。洞窟に入る資格があるかどうかの質問を受ける。質問にうまく答えることができると、自然洞窟に入れるようになる。

※恋愛・親密度イベントを起こせるのはここまでになります。

● **白銀の環の惑星／自然洞窟→P91〜92**

洞窟内で落盤発生、独りきりになってしまう。やがてアリオスと再会、ふたりは、その場でしばらく他の守護聖たちを待つ。その後、アリオスがパーティーを離脱。代わりのメンバーをパーティーに加えて洞窟奥の虹の森へと進む。虹の森にて、再び魔法が使えるようになる。

● **白銀の環の惑星／南の集落→P89**

アンジェリークたちが夜寝ていると、地震が起こる。思わぬ敵と戦闘することに。

■ **主星／東の塔**

女王とロザリア、レヴィアスとの会話。

● **白銀の環の惑星／南の集落→P89**

アリオスとは別れたまま、一行は主星に向かうことに。

● **主星／宮殿内**

謁見の間前の廊下で、右か左どちらの部屋に入るか決める（どちらかしか行けない）。封印の鍵を使って、宮殿奥へ進むアンジェリークたち。

● **主星／宮殿内、武器・奥義開発の部屋1（右に行った場合）→P99**

①ウォルター、ゲルハルトと対決。②キーファー、カーフェイと対決。

主星／宮殿内、攻撃・防御の最高魔導開発の部屋1（左に行った場合）→P100

①カイン、ジョバンニと対決。②ユージィン、ルノーと対決。

● **主星／宮殿内、最奥の部屋→P101**

ショナと対決。

● **主星／東の塔最上階→P102〜103**

皇帝レヴィアスと対決、レヴィアスは逃すものの女王とロザリアは助けることができる。

● **主星／東の塔入り口→P102〜103**

封印の番人との戦闘。通常のパーティーではなく、女王・ロザリアと共に戦うことになる。戦闘後、女王が疲労のため倒れてしまう。

● **主星／星の小径**

ロザリアから最終武器を受け取る。

■ **旧き城跡の惑星／虚空の城**

レヴィアスのモノローグ。

● **旧き城跡の惑星／星の小径〜深林の村**

条件が揃っている場合は、恋愛イベントの第3段階に突入する。

● **旧き城跡の惑星／虚空の城→P104〜105**

最後の戦いへ……

宇宙ガイド

今回の舞台となるのは、あなたの生まれ育った懐かしい宇宙。その中で、これらの惑星を行き来することになります。

主星

女王と守護聖たちの住む聖地がある、世界の中心とも呼べる惑星です。女王の力で加護されているため、常に初夏のようなさわやかな気候が続きます。

聖地林→P61
宮殿→P99～101
東の塔→P102～103

白き極光の惑星

オーロラが綺麗に見えることで有名な観光地。海の見える崖に、いくつかの街が点在しています。街から少し離れると針葉樹の並ぶ森があり、クマや狼なども生息しているようです。

①細雪の街→P64
②風花の街→P81
③淡雪の街→P93

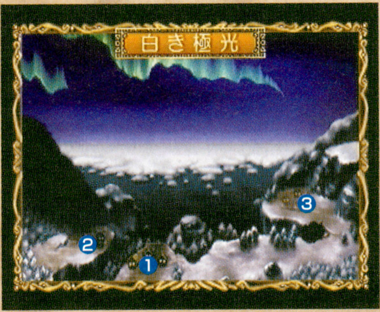

街の王立研究院では、オーロラや植物についての研究が行われています。

白亜宮の惑星

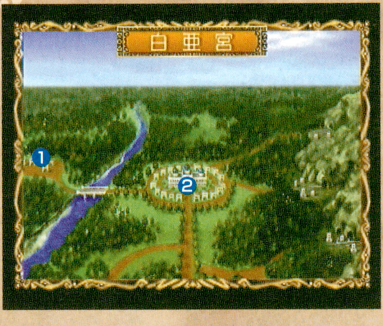

近年になって、希少な元素を大量に含む鉱脈が発見されたそうです。

主星から離れた、辺境の熱帯惑星。王制で、ティムカの両親を筆頭とする王族が国を治めています。王族と国民の関係は非常に良好で、急速に発展した割に貧富の差のほとんどない、住み良い惑星です。

①西の街→P62
②城下街→P63

暗（くら）き鉱脈（こうみゃく）の惑星（わくせい）

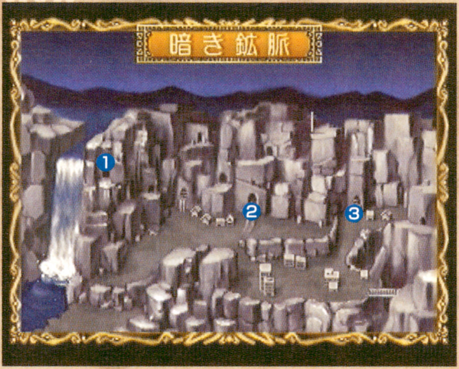

大量の鉱物資源を持つ小惑星。街や村などはいっさいなく、採掘者はすぐ隣の惑星で生活をしています。植物や動物は生息していませんが、毒虫や毒蛇などは多数出現します。

①第四廃道→P65
②第七坑道→P70～71
③第九坑道→P70～71

深（ふか）き霧（きり）の惑星（わくせい）

高い山に囲まれた、小さな辺境惑星。住民は、惑星全体で100人いるかいないかというぐらいで、みな細々と自給自足の生活を送っています。穏やかな春夏秋冬があり、過ごしやすい気候です。

①霧海の村→P66
②セイランの小屋→P67
③孤独の森→P85～86
④白霧の村→P84

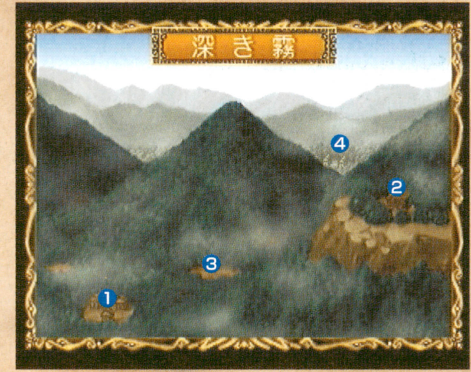

流（なが）れゆく砂（すな）の惑星（わくせい）

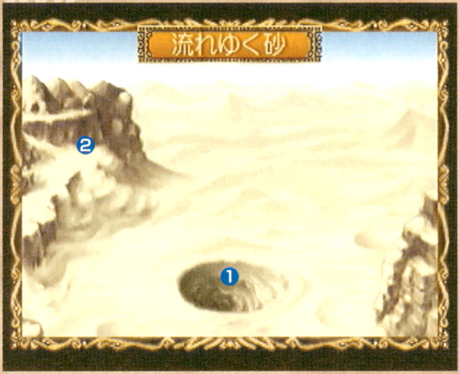

とても小さな惑星で、人は住んでいません。一面砂ばかりで資源もないので、宇宙全体でもまったく注目されていないようです。暑くも寒くもない気候ですが、一年を通して強い風が吹いています。

①流砂の砂漠→P68
②砂塵の奈落→P80

騒がしき森の惑星

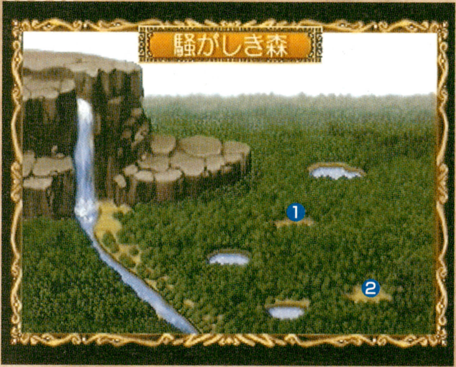

密林に覆われた、未開の小惑星。熱帯雨林地方に特有の、ジャングルのような蒸し暑い森が続きます。大きな沼などもあり、その周辺には特に植物が密生しています。

①極彩色の森→P69
②熱帯の密林→P98

旧き城跡の惑星

小規模な寒冷惑星。隣接している「暗き鉱脈の惑星」に採掘をしにいく者や、その家族が住むところです。男たちはたいてい出稼ぎに行っているので、村に残っているのは女性や老人が多いようです。

①深林の村→P72
②針葉の村→P94
③虚空の城→P104～105

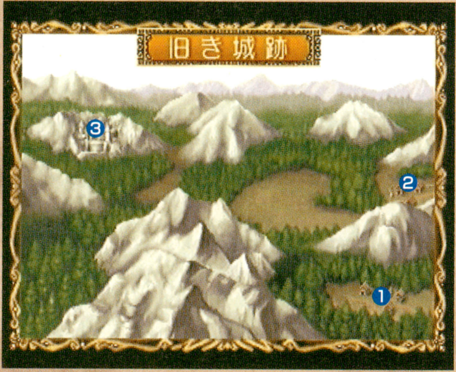

蒼き群島の惑星

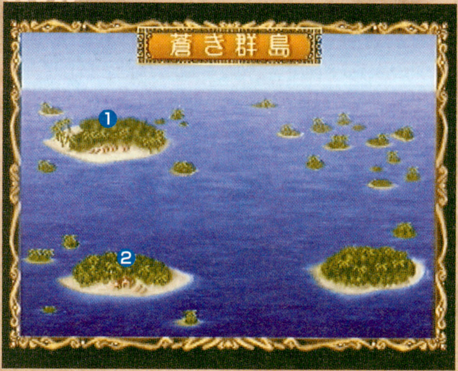

亜熱帯の気候を持つ小規模の惑星。文明はあまり進んでおらず、村民たちは漁業で自給自足の生活をしています。陸から肉眼でも確認できるほどの水中生物は、色とりどりでとても美しいそうです。

①夕波の島→P76
②漁り火の島→P77

眠れる大地の惑星

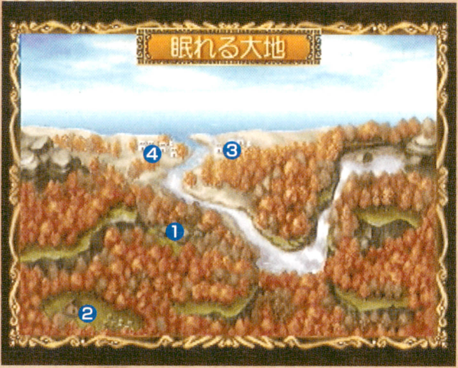

有名な温泉地として、常に観光客でにぎわう惑星です。温泉街として発達している北部の街とは反対に、南部の森林地帯には、昔ながらの自然を守る人々が暮らしています。

①紅葉の村落→P82
②隠居の小屋→P95
③リバータウン東→P96
④リバータウン西→P97

白銀の環の惑星

銀色の環に囲まれた、中規模の惑星。貴重な鉱石「エリシア」を産することで最近話題になりました。4つの集落が存在しますが、集落間での交流は少ないようです。

①東の集落→P87
②西の集落→P88
③南の集落→P89
④北の集落→P90
⑤自然洞窟→P91～92

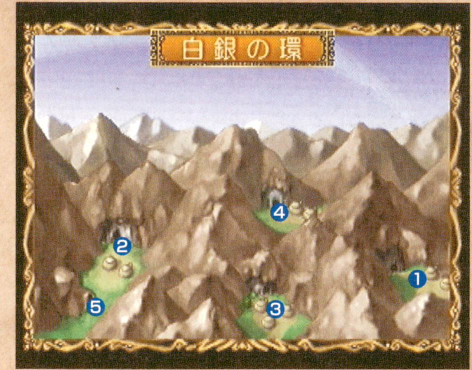

MINI COLUMN

アンジェリークが最初にいるのは一体どこなの？

オープニングでアンジェリークとレイチェルがいるのは、アンジェリークが新たに女王として君臨する新しい宇宙。ゲームの舞台となる宇宙とは別の宇宙です。惑星は存在しているものの、新しい生命体はまだ生まれていません。あとは、新女王としてその生命体の誕生を待つばかり――というところだったのです。

うん…。
惑星はできてるのに、
なかなか生命は誕生しない
なぁと思って。

無事冒険を終えて、生命体の誕生を見られるといいけれど……。

宇宙への旅立ち

いよいよ、宇宙の危機を救う旅が始まります。
初めての冒険は何かと慣れないもの。
旅のお供にスペーストラベルガイドをどうぞ。

Space travel guideの見方

スペーストラベルガイドは、あなたの冒険の旅をよりわかりやすくするための手引きです。ガイド1は、物語上必ず通らなければならないところ、ガイド2は通らなくても物語が進むというところ、ガイド3は最後の戦いの案内です。

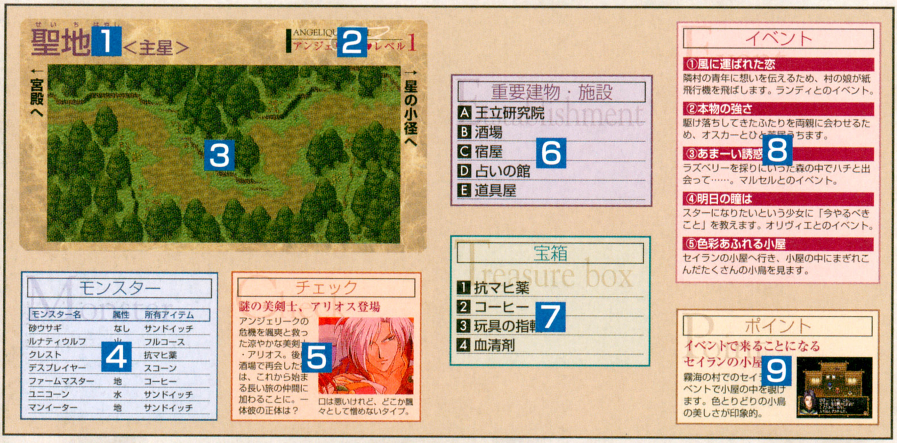

聖地＜主星＞

ANGELIQU
アンジェ レベル1

←宮殿へ

星の小径へ→

モンスター

モンスター名	属性	所有アイテム
砂ウサギ	なし	サンドイッチ
ルナティウルフ	光	フルコース
クレスト		抗マヒ薬
デスプレイヤー		スコーン
ファームマスター	地	コーヒー
ユニコーン	水	サンドイッチ
マンイーター	地	サンドイッチ

チェック

謎の美剣士、アリオス登場

アンジェリークの危機を颯爽と救った涼やかな美剣・アリオス。後酒場で再会したは、これから始まる長い旅の仲間に加わることに。一体彼の正体は？

口は悪いけれど、どこか飄々として憎めないタイプ。

重要建物・施設

- A 王立研究院
- B 酒場
- C 宿屋
- D 占いの館
- E 道具屋

宝箱

- 1 抗マヒ薬
- 2 コーヒー
- 3 玩具の指
- 4 血清剤

イベント

①風に運ばれた恋
隣村の青年に想いを伝えるため、村の娘が紙飛行機を飛ばします。ランディとのイベント。

②本物の強さ
駆け落ちしてきたふたりを両親に会わせるため、オスカーとひと芝居うちます。

③あまーい誘惑
ラズベリーを採りにいった森の中でハチと出会って……。マルセルとのイベント。

④明日の瞳は
スターになりたいという少女に「今やるべきこと」を教えます。オリヴィエとのイベント。

⑤色彩あふれる小屋
セイランの小屋へ行き、小屋の中にまぎれこんだたくさんの小鳥を見ます。

ポイント

イベントで来ることになるセイランの小屋

霧海の村でのセイベントで小屋の中を覗けます。色とりどりの小鳥の美しさが印象的。

1 地名＜惑星名＞

紹介する場所の名前。〈 〉内は惑星名です。

2 到達レベル目安

初めてそこに着いたとき、これぐらいなら安心して戦える、というレベルを表しています。

3 マップ

紹介する場所の全体図を掲載。図上の記号は、施設や宝箱を表しています。

4 出現モンスター

その場所に出現するモンスターの名前を掲載しています。それぞれの属性と所属アイテムも併せて紹介。戦闘の際の参考にしてください。

5 チェック

その場所で行わなければいけないこと、特に注意しなくてはならないことなどを解説しています。

6 重要建物・施設

物語上、必要な施設を紹介しています。マップ上の記号と対応しているものです。

7 宝箱

宝箱に入っているアイテムを紹介しています。マップ上の記号と対応しているものです。

8 イベント

それぞれの街でしか起こらない、各キャラ固定の親密度イベント・夢イベントのタイトルと簡単な内容を紹介しています。

9 ポイント

知っておくと得する情報、物語上のポイントなどを解説しています。

Space travel guide Ⅰ

物語上必ず通らなくてはならないところを、
流れに沿って紹介していきます。

聖地林（せいちはやし）＜主星＞

ANGELIQUE LEVEL
アンジェリーク♥レベル 1

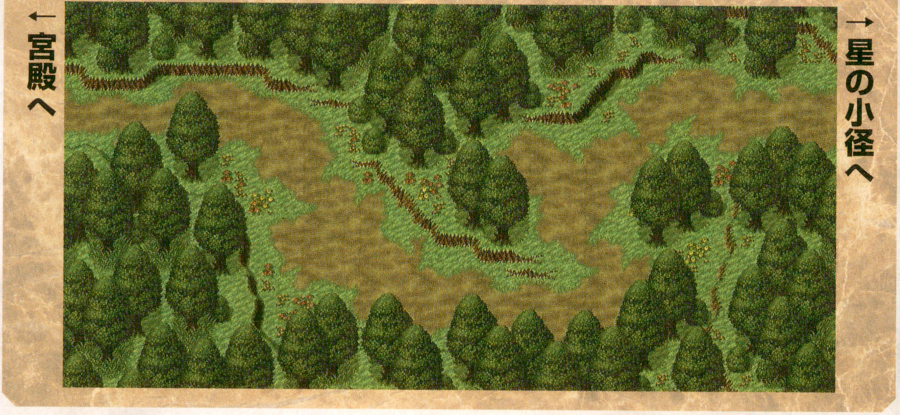

生まれて初めての戦闘！うまく戦えるかしら……？

白亜宮の惑星に行こうと、星の小径へ急ぐアンジェリークとヴィクトール。そこへモンスターが現れます。まずは、ヴィクトールが教えてくれる通りに戦ってみましょう。

モンスター

モンスター名	属性	所有アイテム
砂ウサギ	なし	サンドイッチ
ルナティウルフ	火	フルコース
クレスト	風	抗マヒ薬
デスプレイヤー	地	スコーン
ファームマスター	地	コーヒー
ユニコーン	水	サンドイッチ
マンイーター	地	サンドイッチ

ポイント

モンスターたちの正体って一体何？

この先も続々登場するモンスターたち。実は彼らの正体は、皇帝によって姿を変えられた普通の人間なのです。つまりアンジェリークたちは、戦闘で倒すことによって、彼らを助けていることになるというわけです。

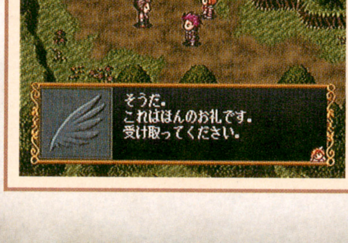

そうだ。
これはほんのお礼です。
受け取ってください。

お礼にもらった革袋の中には、金貨やアイテムが入っています。

じょう　か　がい

城下街
＜白亜宮の惑星＞

ANGELIQUE LEVEL
アンジェリーク♥レベル4

↑ティムカの宮殿へ

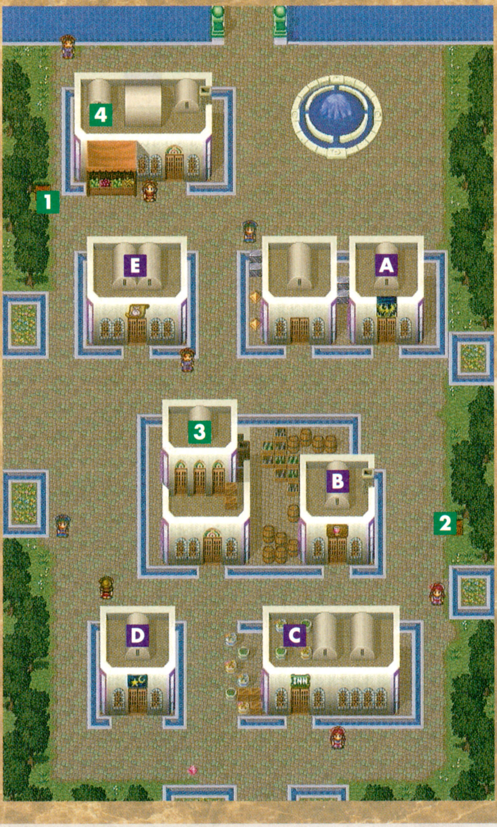

即位記念パーティの会場に到着したら…

ティムカの宮殿に入ると、パーティ会場で迷子を発見。アンジェリークが家まで送り届けることに。

イベント

夢イベント〈1〉

ランディ・オスカー・セイランの会話。最近モテると言い張るランディに、セイランが鋭い突っ込みを。

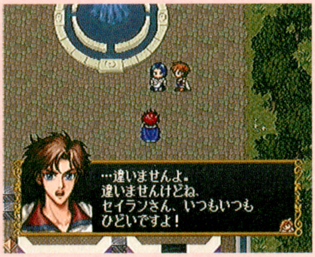

…違いませんよ。
違いませんけどね、
セイランさん、いつもいつも
ひどいですよ！

夢イベント〈2〉

リュミエール・ゼフェル・メルの会話。転んでも泣かないメルを見たふたりは……。

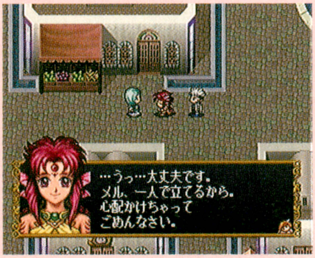

…うっ…大丈夫です。
メル、一人で立てるから。
心配かけちゃって
ごめんなさい。

重要建物・施設

A 王立研究院
B 酒場
C 宿屋
D 占いの館
E 道具屋

宝箱

1 抗マヒ薬
2 コーヒー
3 玩具の指輪
4 血清剤

西の街＜白亜宮の惑星＞

ANGELIQUE LEVEL
アンジェリーク♥レベル4

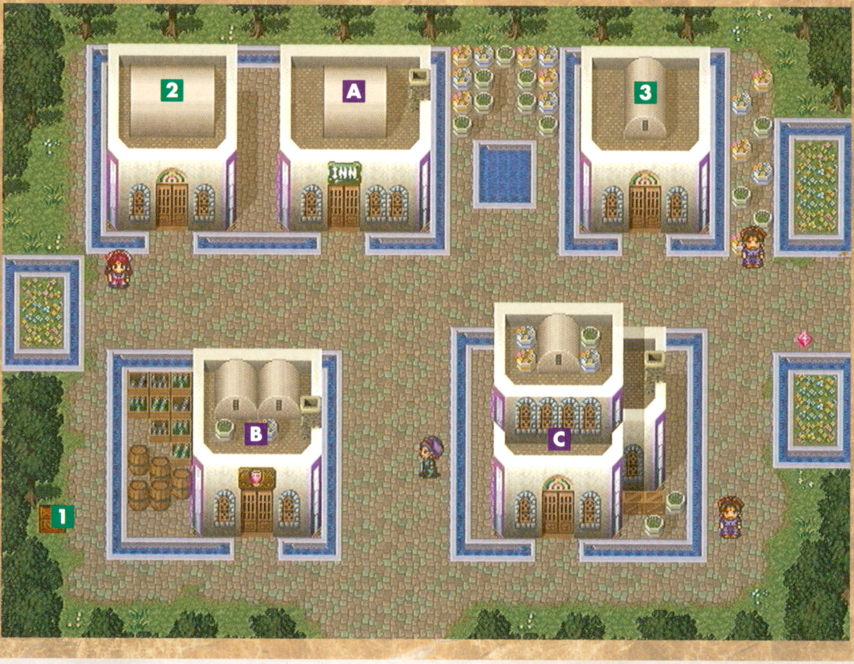

重要建物・施設

Establishment

- A 宿屋
- B 酒場
- C おばさんの家

宝箱

Treasure box

1. サンドイッチ
2. 守りの壁
3. 毛糸のミトン

宿屋で眠りこんでしまったアンジェリークに災難が！

迷子を無事送り届け、安心しきったアンジェリークは、彼女の家＝宿屋で眠りに落ちてしまいます。しかし、そこに思わぬ災難が…！絶体絶命の彼女を救ったのは？

チェック

Check

謎の美剣士、アリオス登場

アンジェリークの危機を颯爽と救った涼やかな美剣士・アリオス。後に酒場で再会した彼は、これから始まる長い旅の仲間に加わることに。一体彼の正体は？

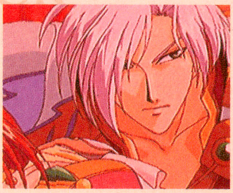

口は悪いけれど、どこか飄々として憎めないタイプ。

細雪（ささめゆき）の街（まち）
＜白き極光の惑星＞

ANGELIQUE LEVEL
アンジェリーク♥レベル4

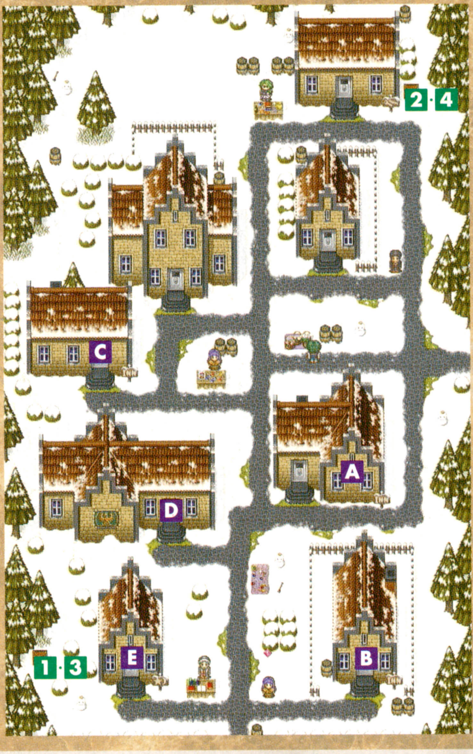

エルンストを探して……

エルンストがいると聞いてやってきた、ここ細雪の街。しかし彼はすでに旅立った後でした。

イベント

①小さな誇り

いじめられっこの少年が、狼から少女を救うことで級友と仲良しに。ジュリアスとのイベント。

②童話で観た海

海の見える場所で、ティムカが幼いころに聞いた童話の話をしてくれます。

③詩人に捧げる詩

吟遊詩人クレーズと、隣町の宿屋の娘の恋を結びます。アリオスとのイベント。

④辛いのがお好き

スパイシー料理を食べるため、香辛料の木と戦います。ゼフェルとのイベント。

⑤賢きねずみ

王立研究院で、エルンストの日記をねずみから取り戻すために戦闘をします。

⑥スノーローズ

76年に一度しか見られないという伝説のスノーローズを探しに行きます。商人とのイベント。

チェック

謎の商人を仲間にするには

この時点で一度会話しておけばOK。第四廃道から戻ってきたあと、宿屋で眠ると再会できます。

重要建物・施設

A 宿屋（宿泊できない）
B 宿屋（宿泊できない）
C 宿屋（宿泊できる）
D 王立研究院
E 占いの館

宝箱

1 スコーン
2 血清剤
3 銀の耳飾り（謎の商人イベント発生時）
4 バスケット（謎の商人イベント発生時）

だいよんはいどう

第四廃道＜暗き鉱脈の惑星＞

ANGELIQUE LEVEL
アンジェリーク♥レベル4

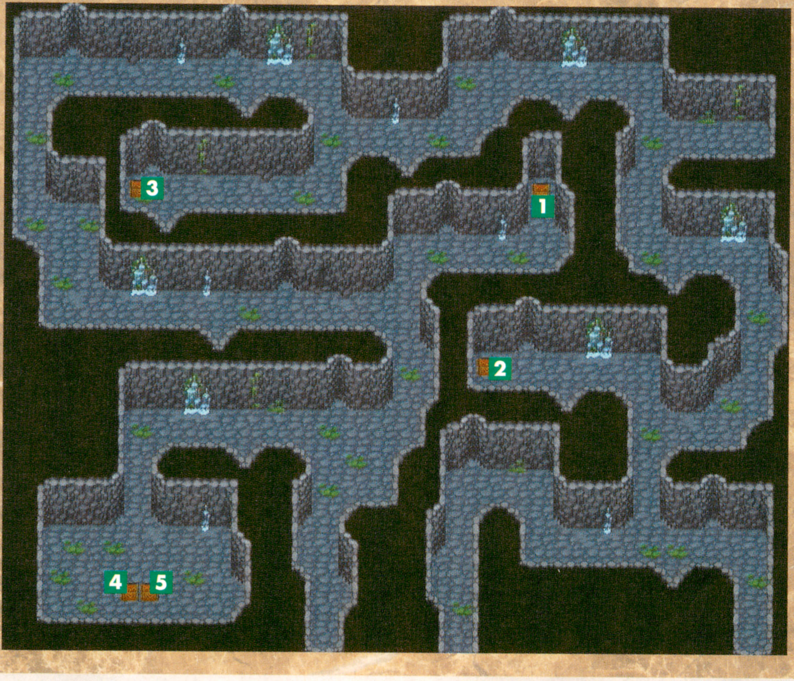

親友を探しにきていた エルンストと無事再会

行方不明になった親友を気にしつつも、宇宙の危機を捨て置けないエルンスト。彼を仲間に加えた一行は、再び細雪の街に戻り、今度はセイランの行方を探すことになります。

モンスター

Monster

モンスター名	属性	所有アイテム
スティールボーン	なし	サンドイッチ
サーベルタイガー	火	ピザ
サタンニードル	風	血清剤
インフェルノ	火	コーヒー
ブルーフレイム	水	スコーン
ブラックハウンド	火	スペアリブ

宝箱

Treasure box

1	ハーブティー
2	順風のトルテ
3	ピザ
4	フルコース
5	エリクシール

チェック

Check

エルンストの親友、ロキシーって？

『Special2』の夜の庭園デートで、エルンストが「心からの友達」と語ったのがこのロキシー。天才少年・エルンストに唯一対等に接してくれた人なのだとか。

霧海（むかい）の村（むら）＜深き霧の惑星＞

ANGELIQUE LEVEL
アンジェリーク♥レベル 10

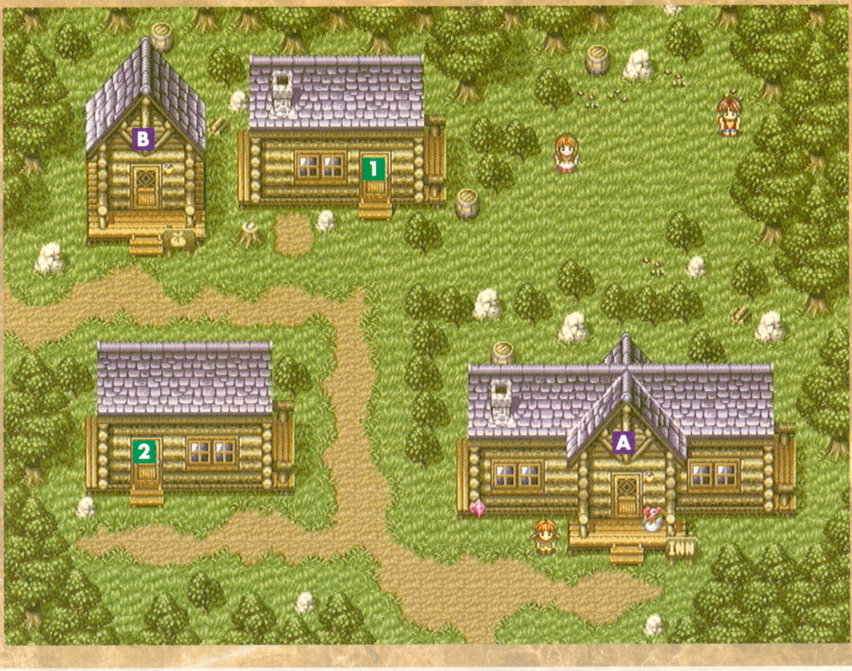

小さな村で聞いた思いがけない話

セイランを探しにやってきた一行は、村人からリュミエールそっくりな男の話を聞きます。その男が来て以来、村にモンスターが増えたらしいのですが……？

重要建物・施設

- **A** **宿屋**
- **B** **雑貨屋**（但し買い物はできない）

宝箱

- **1** ピザ
- **2** コーヒー

イベント

①風に運ばれた恋

隣村の青年に想いを伝えるため、村の娘が紙飛行機を飛ばします。ランディとのイベント。

②本物の強さ

駆け落ちしてきたふたりを両親に会わせるため、オスカーとひと芝居うちます。

③あまーい誘惑

ラズベリーを採りにいった森の中でハチと出会って……。マルセルとのイベント。

④明日の瞳は

スターになりたいという少女に「今やるべきこと」を教えます。オリヴィエとのイベント。

⑤色彩あふれる小屋

セイランの小屋へ行き、小屋の中にまぎれこんだたくさんの小鳥を見ます。

セイランの小屋＜深き霧の惑星＞

ANGELIQUE LEVEL
アンジェリーク♥レベル 15

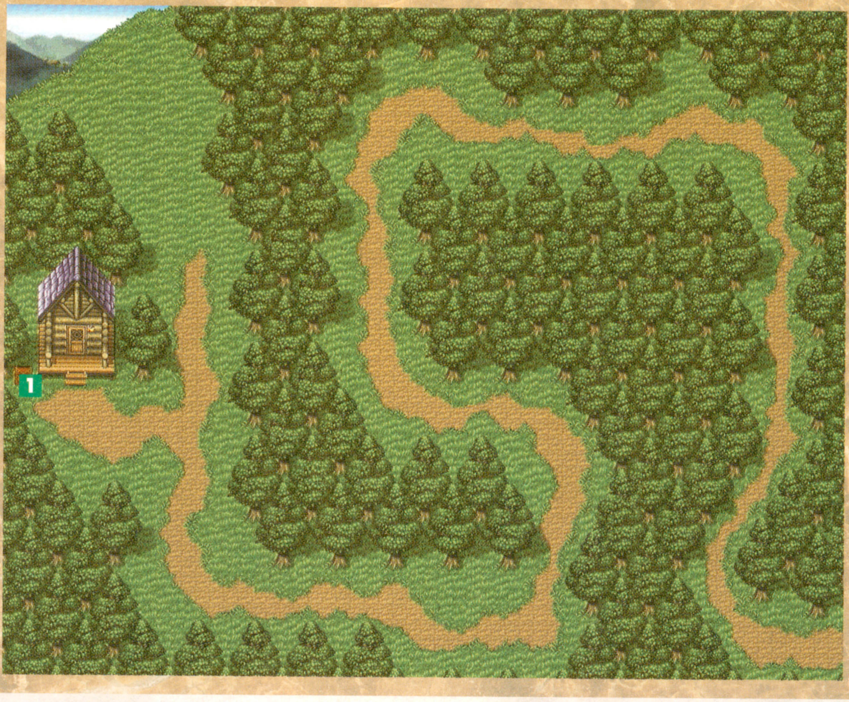

霧に包まれた静かな森の中、セイランに再会

霧海の村の住人から、セイランらしき人物が山の奥へ入っていったとの情報を得て、一行は急いで山へと向かいます。山の中腹にある小屋の少し先に、たたずんでいるセイラン。彼もまた、この宇宙の異変を感じ取っていたようです。セイランを仲間に加えた一行は、再び霧海の村へと戻り、リュミエール似の男の情報を詳しく聞きます。

宝箱

1 生命の水あめ

モンスター

モンスター名	属性	所有アイテム
コカトリス	風	抗マヒ薬
大リス	地	ピザ
お化けピーマン	地	コーヒー
トリフィド	地	スペアリブ
動く草	地	ピザ

ポイント

イベントで来ることになるセイランの小屋は…

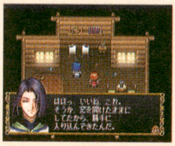
ははっ、いいね、これ。
そうか、窓を開けたままに
してたから、勝手に
入り込んできたんだ。

霧海の村でのセイランイベントで小屋の中を覗けます。色とりどりの小鳥の美しさが印象的。

流砂（りゅうさ）の砂漠（さばく）＜流れゆく砂の惑星＞

ANGELIQUE LEVEL
アンジェリーク♥レベル 15〜25

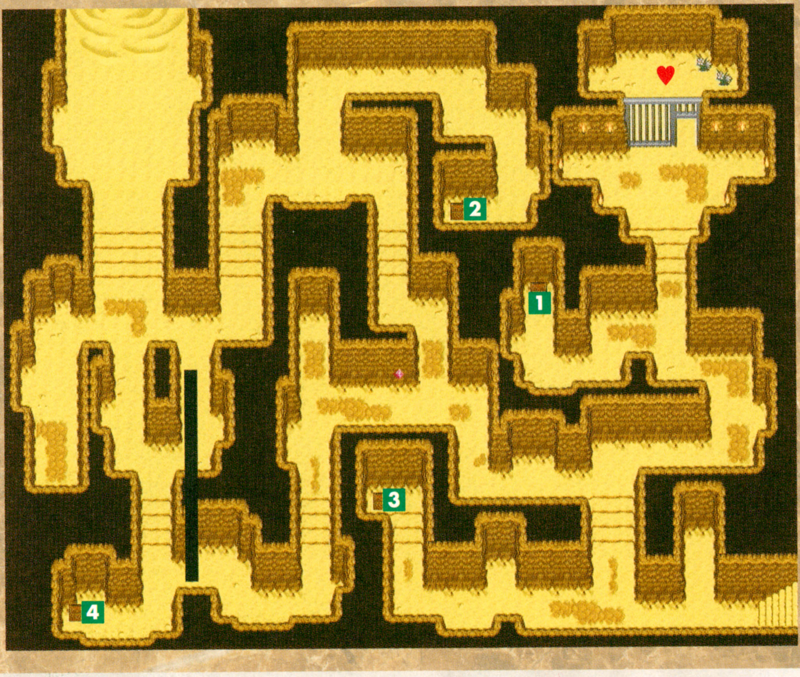

回復アイテムをたくさん装備して挑もう

複雑なダンジョン内には毒系のモンスターが数多く出現します。回復系魔法やアイテムで対応しましょう。

モンスター

モンスター名	属性	所有アイテム
がらがらコブラ	地	血清剤
大サソリ	地	血清剤
マウンテンゴート	なし	ピザ
ゴールドサーベル	火	コーヒー
ニードルウィング	風	血清剤
シルバーワーム	水	ピザ
下級兵士	なし	なし
下級兵士	なし	なし

ポイント

♥ジュリアス＆ルヴァ

砂漠に入ると、見張りの兵たちの会話が聞け、ジュリアスとルヴァが中にいることがわかります。こんな場合でもやっぱり誇り高いジュリアスと、やっぱりのんびりしているルヴァ。対照的なふたりに兵士たちもちょっと不思議そう。

宝箱

1 太陽クッキー
2 白銀の鈴
3 スペアリブ
4 唐草の腕輪

極彩色（ごくさいしき）の森（もり）＜騒がしき森の惑星＞

ANGELIQUE LEVEL
アンジェリーク♥レベル15〜25

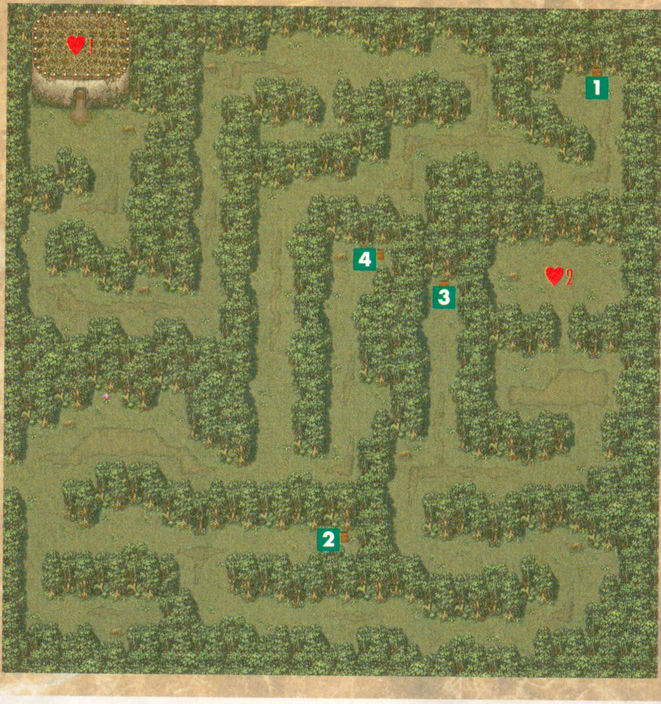

暑い森の中での救出大作戦！

「古いバンダナ」「吠える刃」など、使えるアイテムを持ったモンスターが多数出現。

モンスター

モンスター名	属性	所有アイテム
エメラルドバード	風	ピザ
笑い鳥	風	ピザ
ゴリラウォーリア	地	吠える刃
ゴブリン	地	古いバンダナ
ユニコーンバイス	水	コーヒー
ミストスリーパー	地	スペアリブ
下級兵士	なし	なし
下級兵士	なし	なし

ポイント

♥1 リュミエール
♥2 オリヴィエ

森の入り口に、オリヴィエのイヤリングとリュミエールのブローチが落ちているのがヒントとなります。救出時の、ふたりの反応の違いが面白い！

宝箱

1 天空の翼
2 がんこ花林糖
3 ハーブティー
4 ピザ

第九（だいきゅう）・第七坑道（だいななこうどう）＜暗き鉱脈の惑星＞

ANGELIQUE LEVEL
アンジェリーク♥レベル 15〜25

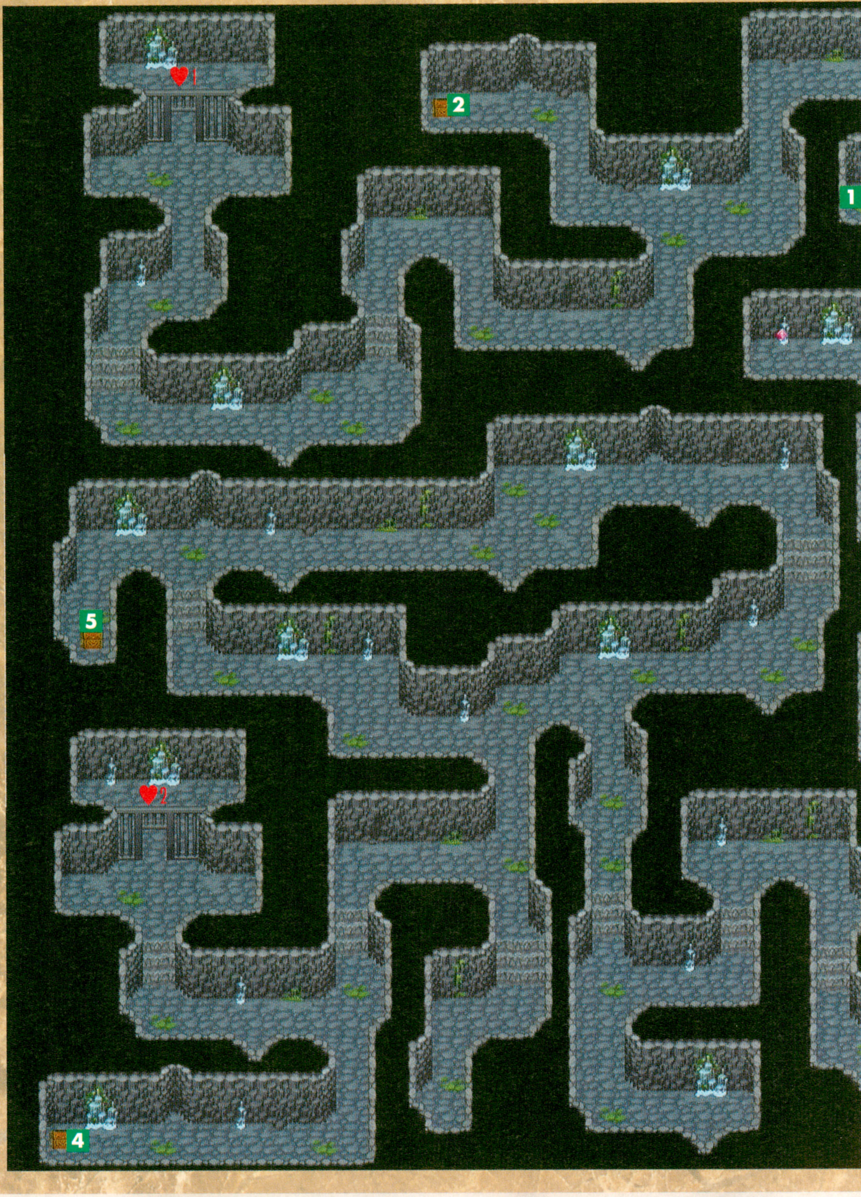

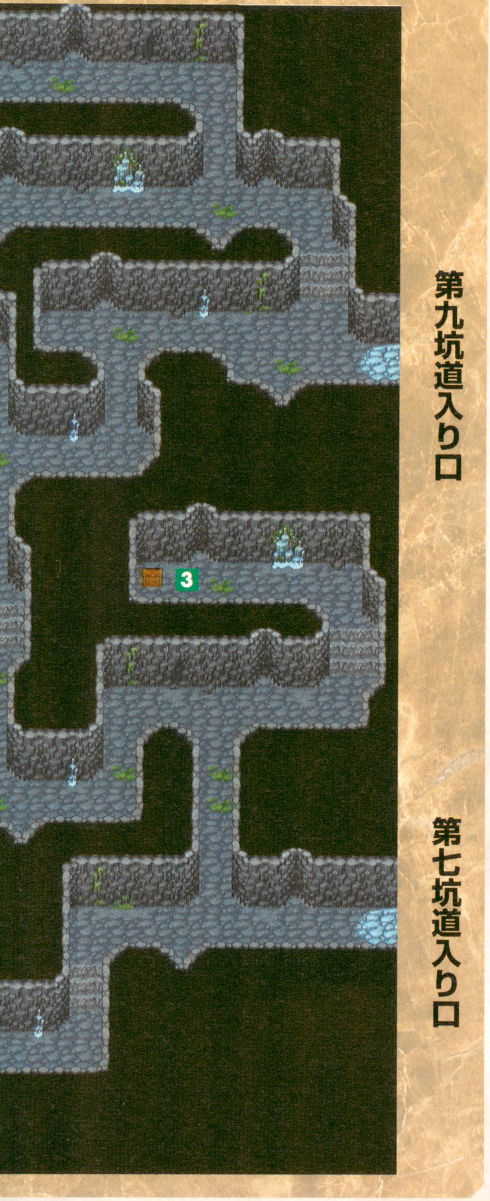

暗い洞窟に迷わないように！

入り組んだ迷路のような坑道。第九坑道にクラヴィス、第七坑道にオスカーが捕らえられています。

チェック

♥1 クラヴィス
♥2 オスカー

入り口で下級兵士に会い、戦闘。正気に戻った兵士から、「奥にクラヴィスとオスカーがいる」との情報を得ます。

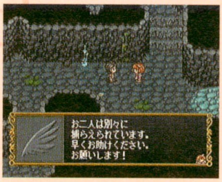
お二人は別々に
捕らえられています。
早くお助けください。
お願いします！

クラヴィスとオスカーは別々のところにいます。

モンスター

モンスター名	属性	所有アイテム
スティールボーン	なし	ピザ
サーベルタイガー	火	鉄の長剣
サタンニードル	風	血清剤
インフェルノ	火	コーヒー
ブルーフレイム	水	造花の腕輪
ブラックハウンド	火	スペアリブ
ジェムネイル	水	抗マヒ薬
下級兵士	なし	なし

宝箱

1 天空の翼
2 三日月チョコ
3 バスケット
4 いばらの大地
5 銀のピアス

ポイント

入り口は別々ですが、中でつながっているふたつの坑道。上や下には動かず、横へ移動していくと目的地にたどり着きやすくなります。

深林の村＜旧き城跡の惑星＞

ANGELIQUE LEVEL
アンジェリーク♥レベル 15～25

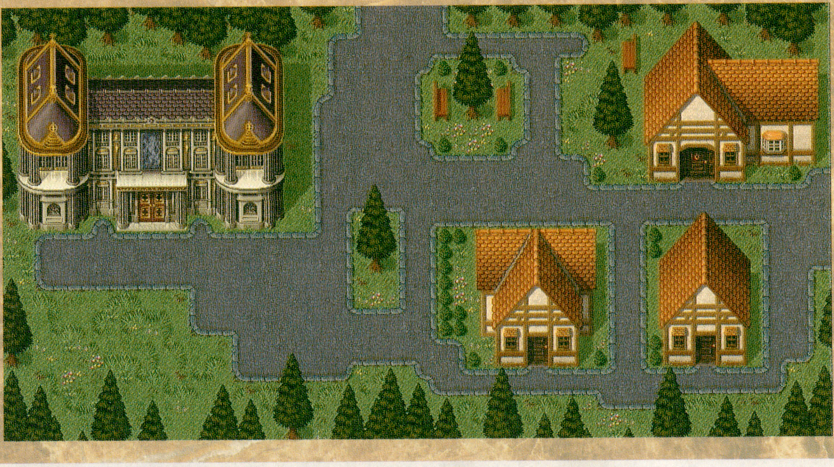

皇帝の支配下におかれ異様な雰囲気を放つ村

村には誰もいない様子。目指す領主の館は、マップの左に見えるいちばん大きな家です。

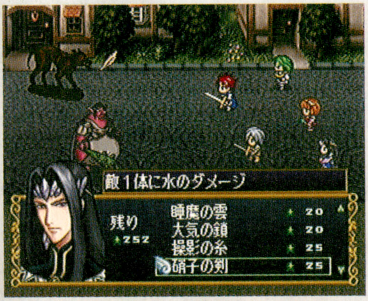
残り
252
睡魔の雲 20
大気の鎖 20
操影の糸 25
硝子の剣 25

敵1体に水のダメージ

マヒ攻撃をしかけてくるマッドドラグナーは火の属性を持つモンスター。水の魔法で対応しましょう。

モンスター

モンスター名	属性	所有アイテム
プワゾンスネーク	地	血清剤
スカルピック	風	抗マヒ薬
ウォーゴブリン	地	青銅のナイフ
リザードアクト	水	ピザ
マッドドラグナー	火	コーヒー
ヘヴィーホッグ	風	スペアリブ

ポイント

わき目もふらずとにかく領主の館を目指す

住人の姿はどこに行っても見あたりません。家の中に入っても宝箱はないので、さっさと通り抜けてしまいましょう。

しんと静まり返った家の中。相当広いようですが、人が住んでいる気配はしません。

たたかう まほう どうぐ とくぎ かばう
3060 2944 2160 3240 3154
234 214 288 270 277

お目当ての領主の館にたどり着く前に、何度か戦闘するハメになります。

深林の村・領主の館1F＜旧き城跡の惑星＞

ANGELIQUE LEVEL
アンジェリーク♥レベル15〜25

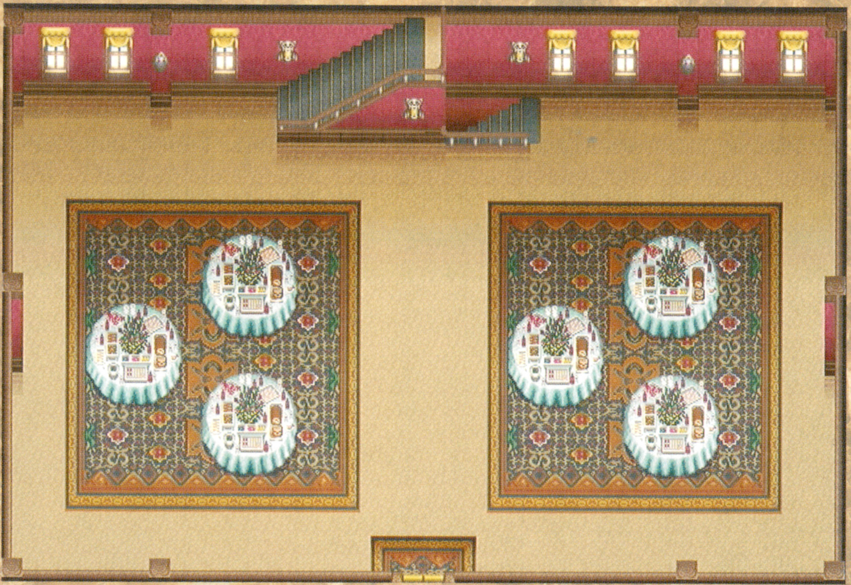

ゼフェル・ランディ・マルセルはどこに？

館の中に入ったからといって安心はできません。ここ１Ｆでも、モンスターは続々出現。気を引き締めて進みましょう。

モンスター

モンスター名	属性	所有アイテム
プワゾンスネーク	地	血清剤
スカルピック	風	抗マヒ薬
ウォーゴブリン	地	青銅のナイフ
リザードアクト	水	ピザ
マッドドラグナー	火	コーヒー
ヘヴィーホッグ	風	スペアリブ

ポイント

地下と2F、どちらから行けばいいの？

地下への階段は、２Ｆのレバーを操作して初めて開くもの。まずは２Ｆから行くのが無難でしょう。

たたかう　まほう　どうぐ　とくぎ　かばう
3060　2928　2160　3240　3154
234　214　288　230　252

素早く移動しないと、たちまちモンスターに囲まれちゃう！

深林の村・領主の館2F＜旧き城跡の惑星＞

ANGELIQUE LEVEL
アンジェリーク♥レベル 15〜25

廊下

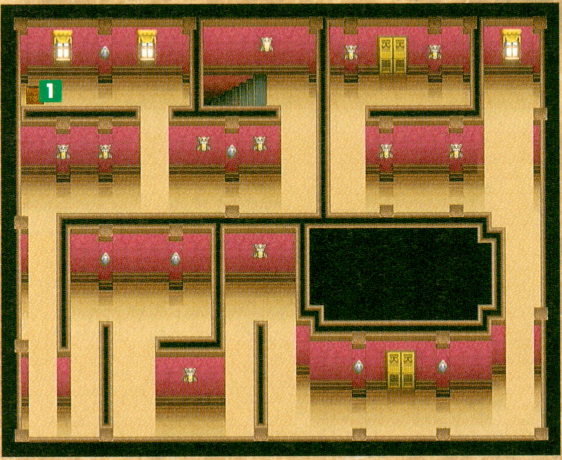

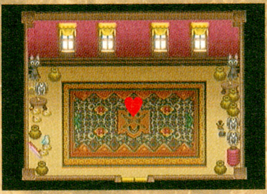

マルセルのいる部屋

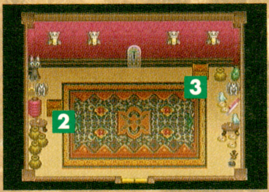

レバーのある部屋

まずは2Fに上がってみると……

マルセルのいる部屋はいちばん奥。その前にレバーのある小部屋があります。後々のためにも、このレバーは下げておきましょう。

モンスター

モンスター名	属性	所有アイテム
プワゾンスネーク	地	血清剤
スカルピック	風	抗マヒ薬
ウォーゴブリン	地	青銅のナイフ
リザードアクト	水	ピザ
マッドドラグナー	火	コーヒー
ヘヴィーホッグ	風	スペアリブ
下級兵士	なし	なし
下級兵士	なし	なし

宝箱

1 ピザ
2 星のドロップ
3 質流れの指輪

チェック

♥マルセル

館の入り口にたどり着くと、何とチュピの声が！　おかげでマルセルがここにいることがわかりました。いつも仲良しのマルセルとチュピ。絶妙のチームプレイですね。

あ！！　今、2階の窓を
青い小鳥が横切ったわ。
マルセル様のお友達の
チュピに似ていたみたい…

深林（しんりん）の村（むら）・領主（りょうしゅ）の館（やかた）地下（ちか）＜旧き城跡の惑星＞

ANGELIQUE LEVEL
アンジェリーク♥レベル15〜25

廊下

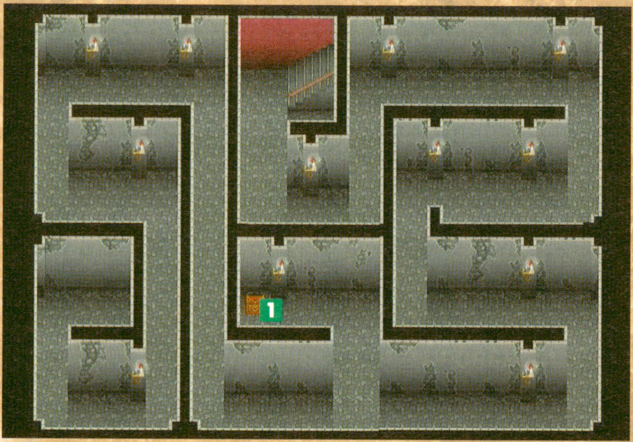

牢屋前

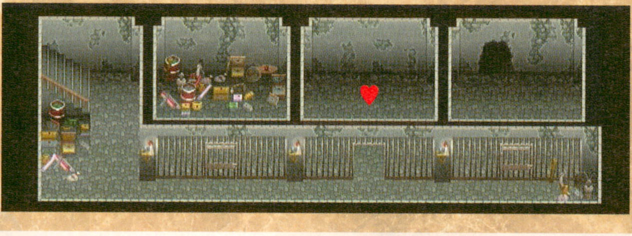

モンスター

モンスター名	属性	所有アイテム
プワゾンスネーク	地	血清剤
スカルピック	風	抗マヒ薬
ウォーゴブリン	地	青銅のナイフ
リザードアクト	水	ピザ
マッドドラグナー	火	コーヒー
ヘヴィーホッグ	風	スペアリブ
下級兵士	なし	なし
下級兵士	なし	なし

宝箱

1 コーヒー

2Fでレバーを操作しておいてよかった……

ランディとゼフェルが閉じこめられているのは館地下の牢屋です。２Ｆのレバーを下げておいたのは、実はスムーズにここを通るため。牢屋へつながる階段を開けるためだったのです。

チェック

♥ランディ・ゼフェル

館の入り口でランディとゼフェルの話し声が聞こえるため、ふたりがここにいることがわかります。それにしても、こんなときでもケンカしているなんて……。

夕波（ゆうなみ）の島（しま）＜蒼き群島の惑星＞

ANGELIQUE LEVEL
アンジェリーク♥レベル30

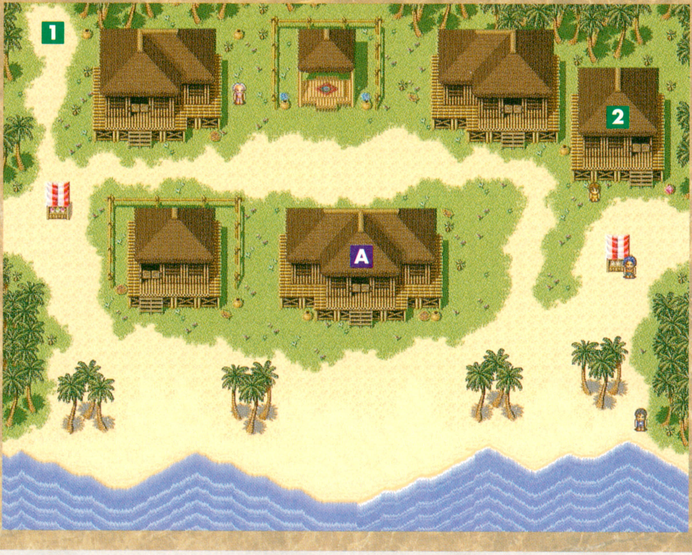

「封印の鍵」はいったいどこに？

宮殿の扉を開けられるかもしれないという「封印の鍵」を求めてやってきた一行。長老に話を聞いてみると、「移動島」という島にその鍵の伝説が伝わっているとか。

宝箱

1 吠える刃
2 知識パン

重要建物・施設

A 長老の家

イベント

①美しき花嫁

盲目のおじいさんのために、花嫁衣裳を織ります。セイランとのイベント。

②故郷を思いて……

朝、海辺を散歩していると偶然リュミエールに出会います。ふたり並んで、海辺でスケッチをすることに。

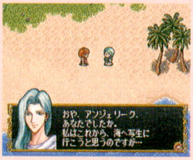

おや、アンジェリーク、
あなたでしたか。
私はこれから、海へ写生に
行こうと思うのですが…

③そんなぁ……

「マリンブルー」という花を探して占いをしてみると……。メルとのイベント。

④チュピはどこ？

いなくなったチュピを探します。マルセルとのイベント。

⑤虹色の貝殻

島に伝わる伝説の貝と戦闘します。メルとのイベント。

⑥雨音を聞きながら

突然のスコールを避け無人の家に飛び込むと…。すべてのキャラで起こせるイベント。

漁り火の島＜蒼き群島の惑星＞

ANGELIQUE LEVEL
アンジェリーク♥レベル30

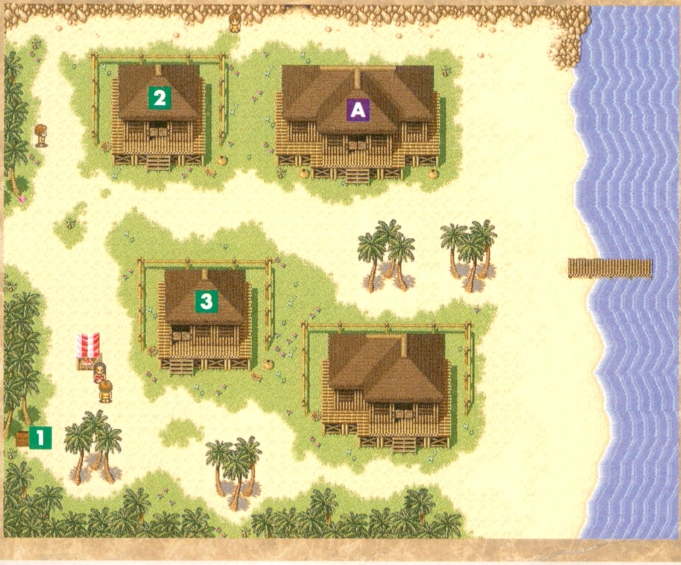

いざ、「移動島」へ しかし思わぬ災難が！

漁師・レナードの協力で「移動島」へは行けることになりました。しかし当日の海は荒れ模様。一行は二の足を踏みますが…。

チェック

思わぬイベントが起こるかも!?

ランディ・オスカー・オリヴィエ・ヴィクトールがパーティーにいる場合、レナードに話しかけると親密度イベントに移行します。戦闘もあるので要注意。

重要建物・施設

A レナードの家

宝箱

1 バスケット
2 順風のトルテ
3 骨董品のコテ

イベント

①あれ…巨大魚ですね

巨大魚をつり上げる手伝いをします。ルヴァとのイベント。

②白い渚の中で

波打ち際でふたりきり、お話をします。すべてのキャラで起こせるイベント。

③上陸者

人々を襲う大ガメと戦闘をします。すべてのキャラで起こせるイベント。

④蒼い迷宮

漁師の娘を探しに洞窟へ。ランディ・オスカー・オリヴィエ・ヴィクトールとのイベント。

⑤夢イベント〈3〉

オスカー・ゼフェル・ヴィクトールの会話。身長のことでゼフェルがからかわれます。

漁（いさ）り火（び）の島（しま）・洞窟（どうくつ）

＜蒼き群島の惑星＞

ANGELIQUE LEVEL
アンジェリーク♥レベル30

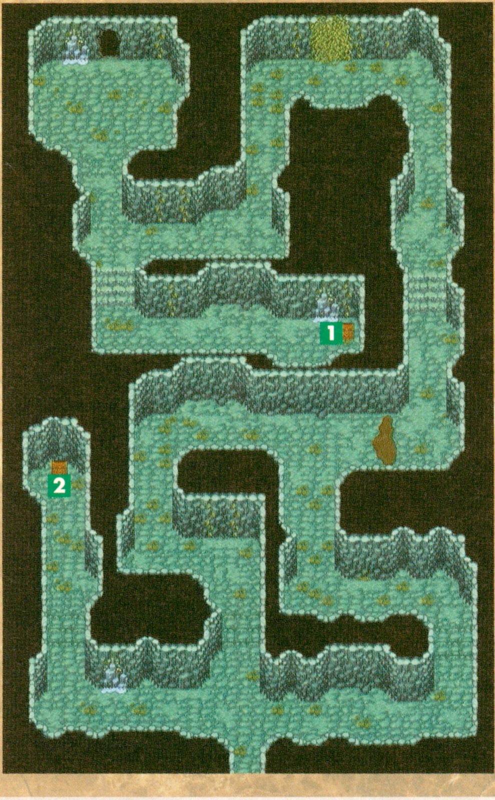

巨大ガニの魔手からリリィを救おう！

漁師レナードの娘リリィは、どうやらこの洞窟に迷いこんでしまったようです。

案の定、洞窟の奥からはリリィらしき女の子の泣き声が。しかし、その前には巨大ガニが立ちふさがっている！　さあ、戦闘の始まりです。

チェック

大好きなあの人とふたりで戦うことに！

この戦闘は、通常のものとは異なり、イベントキャラクター（ランディ・オスカー・オリヴィエ・ヴィクトール）とアンジェリークふたりだけでの戦いとなります。水の属性を持つモンスターなので、火の攻撃で応じるといいでしょう。

たたかう まほう どうぐ とくぎ かばう
2336 2150
240 157

宝箱

1 ティーポット
2 戦いの紋章

モンスター

モンスター名	属性	所有アイテム
サイドワインダー	地	なし
キングコブラ	地	なし
毒サソリ	地	血清剤
ポイズントード	水	血清剤
コールドフレイム	水	なし
ダークテンタクル	地	なし
ハイタイドクラブ	水	がんこ花林糖

ポイント

ゲーム中盤での経験値かせぎには最適

この後何度でも来られるこの洞窟。巨大ガニは二度と出現しませんが、けっこう手強い敵が続々登場するため、ゲーム中盤での経験値かせぎには最適かもしれません。ここに出現するモンスターの属性は地か水のどちらか。風と火系の魔法で攻撃すれば早めに倒せるでしょう。

無人島洞窟（むじんとうどうくつ）＜蒼き群島の惑星＞

ANGELIQUE LEVEL
アンジェリーク♥レベル30

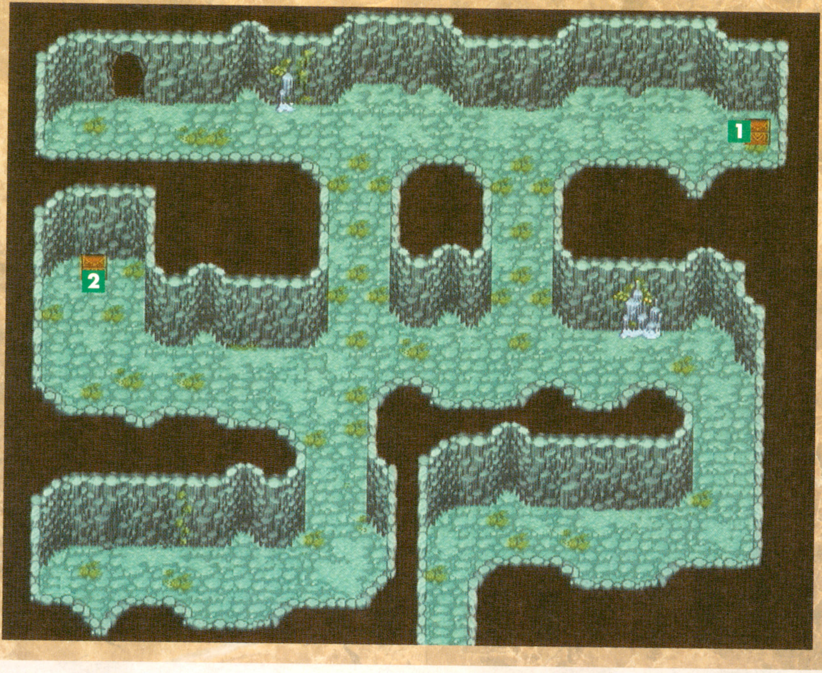

アリオスとふたり
無人島に漂着

嵐のせいで船は遭難、アリオスとあなたは無人島に漂着します。何とか無人島洞窟の入り口を見つけ、島から脱出するふたり。結局、移動島には行けずじまいでした。

宝箱

Treasure box

1 スペアリブ
2 守りの壁

モンスター

Monster

モンスター名	属性	所有アイテム
サイドワインダー	地	なし
キングコブラ	地	なし
毒サソリ	地	血清剤
ポイズントード	水	血清剤
コールドフレイム	水	なし
ダークテンタクル	地	なし

チェック

Check

無人島で見せる
アリオスの意外な一面

昔を思い出し、ふと感傷的になるアリオス。皆の前では決して見せない、脆い一面が覗きます。彼にとって、前向きで明るいあなたの存在は支えになっているよう。果たして彼の真意は？

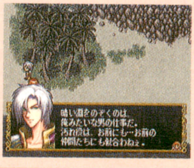

暗い淵をのぞくのは、
俺みたいな男の仕事だ。
汚れ役は、お前にも…お前の
仲間たちにも似合わねぇ。

砂塵の奈落

＜流れゆく砂の惑星＞

ANGELIQUE LEVEL
アンジェリーク♥レベル32〜35

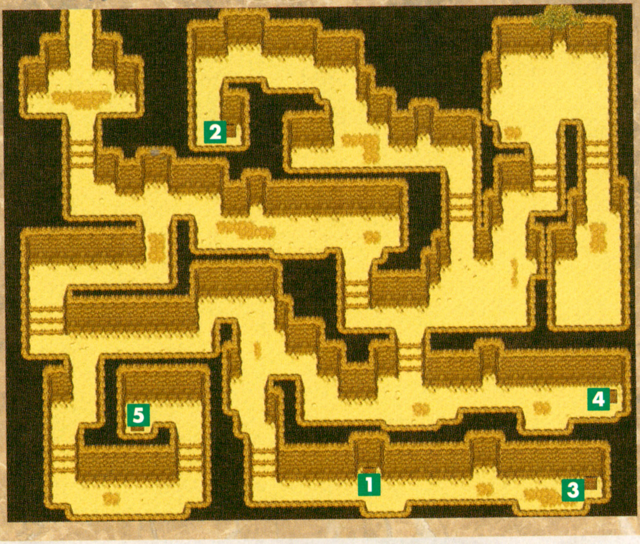

ロキシーの石化を解く「金の宝玉」を求めて

洞窟に入るとすぐ、岩に行く手を阻まれ謎の声を聞くことに。「私はセキレン」。その言葉の謎を解くために、一行は白き極光の惑星・風花の街へ向かいます。

チェック

話の中心になるのは…

ランディ・ルヴァ・セイラン・ティムカ・エルンスト・アリオスがイベントメンバー。皆の知恵を合わせれば、「金の宝玉」を手に入れることができます。

ポイント

★金の宝玉

「セキレン」という大樹になっている実がその正体。セキレンというのは、意識をもった幻の植物のことなのです。

モンスター

モンスター名	属性	所有アイテム
がらがらコブラ	地	なし
大サソリ	地	血清剤
マウンテンゴート	なし	ハーブティー
ゴールドサーベル	火	なし
ニードルウィング	風	なし
シルバーワーム	水	スペアリブ
マンティコア	風	バスケット
ブラックワーム	火	なし

宝箱

1 スペアリブ
2 コーヒー
3 太陽クッキー
4 生命の水あめ
5 ハーブティー

風花（かざはな）の街（まち）
＜白き極光の惑星＞

ANGELIQUE LEVEL
アンジェリーク♥レベル32～35

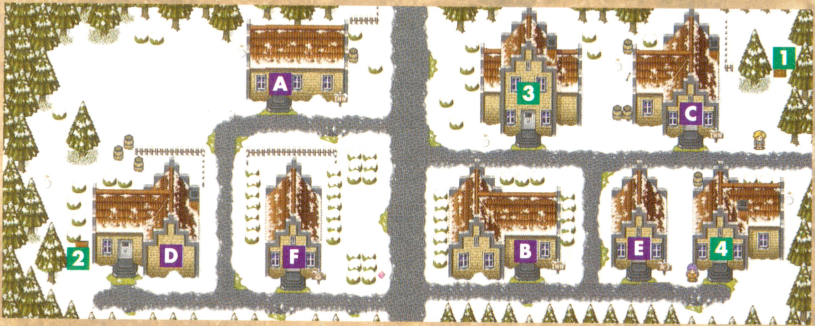

「セキレン」の謎に迫る

植物研究を専門としている研究員から話を聞きます。どうやら、葉や枝など「セキレン」の一部を入手しなくてはいけないようです。

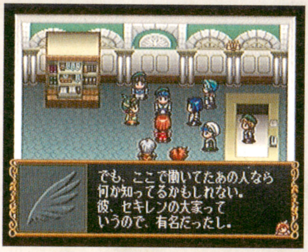

でも、ここで働いてたあの人なら
何か知ってるかもしれない。
彼、セキレンの大家って
いうので、有名だったし。

「セキレン」の大家が、眠れる大地の惑星の紅葉の村落にいるとのこと。さっそく行ってみましょう。

イベント

Event

①白に潜む悪意

吹雪で遭難した人たちを助けにいきます。ヴィクトールとのイベント。

②波間に漂う過去

海の見える場所で、アリオスが昔の話を聞かせてくれます。

③雪

部屋で一緒に雪を見ます。すべてのキャラと起こせるイベント。

④煙突で遊ぶ

暖炉から吹き出してきた煙。様子を見るため屋根の上に上がると……。ランディ・ゼフェル・ティムカ・メル・商人とのイベント。

⑤夢イベント〈4〉

ジュリアス・エルンスト・ルヴァの会話。年少組に対する思いを述べます。

⑥夢イベント〈5〉

クラヴィス・エルンスト・ヴィクトールの会話。クラヴィスが少し明るくなった……？

宝箱

Treasure box

1	天空の翼
2	古い髪飾り
3	スコーン
4	アルミの腕輪

重要建物・施設

Establishment

A	宿屋（宿泊できる）
B	宿屋（宿泊できない）
C	宿屋（宿泊できない）
D	王立研究院
E	占いの館
F	道具屋

紅葉（もみじ）の村落（そんらく）

＜眠れる大地の惑星＞

ANGELIQUE LEVEL
アンジェリーク♥レベル32～35

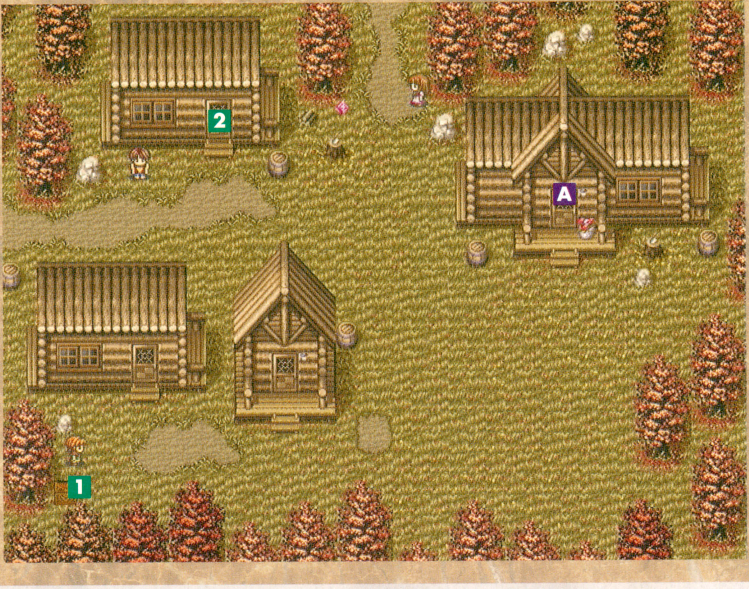

「セキレンの葉」をもらおう

元研究員の男性から、「セキレン」についての情報を得ることができます。彼から「セキレンの葉」をもらうと、ようやく砂塵の奈落に戻れます。

チェック

イベントを楽しむために
元研究員の男の家には泊まることもできます。但し、イベント「聖なる郵便屋」を終わらせていることが条件です。

宝箱

1 太陽クッキー
2 金の鈴の足環

イベント

①心の中の姉
姉の死で言葉が出なくなった少女を慰めます。リュミエールとのイベント。

②覚悟
結婚相手の父親と闘う青年を、ヴィクトールが鍛えます。

③水晶に揺らめく影
クラヴィスと夜の森で戦い、そのあと星空を眺めます。

④聖なる郵便屋
おばあさんに「手紙を出してきてくれ」と頼まれます。どのキャラとも起こせるイベント。

重要建物・施設

A 元研究員の男の家

離（はな）れ小島（こじま）の密林（みつりん）

＜蒼き群島の惑星＞

ANGELIQUE LEVEL
アンジェリーク♥レベル 32～35

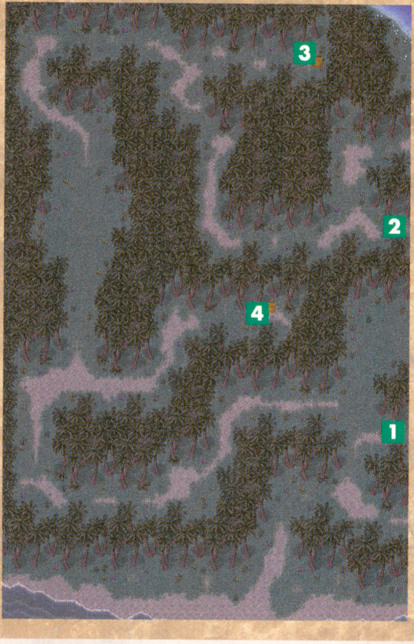

「銀の宝玉」を求めて

夕波の島の長老から、「銀の宝玉」についての伝説を聞きます。その後、漁り火の島の漁師・レナードに、離れ小島の案内をお願いをすることに。結局漁師の娘・リリィが案内人となります。

わかったわ。
私が、舟を出してあげる。

宝箱

Treasure box

- 1 バスケット
- 2 エリクシール
- 3 戦いの紋章
- 4 知識パン

ポイント

Point

★銀の宝玉

離れ小島の密林にあると言われる泉。そのほとりに、銀色に輝く花があるそうです。その花が、実は「銀の宝玉」と呼ばれているもの。「宝玉」だからと言って、玉であるとは限らないのです。ちなみに、この離れ小島の泉はとってもキレイ。一見の価値アリです。

モンスター

Monster

モンスター名	属性	所有アイテム
スカルハンター	風	なし
ルナバード	風	気付け薬
ゴリラバーサーカー	水	スペアリブ
奈落の使者	地	ハーブティー
ラウンドライダー	なし	バスケット
コボルトウォーリア	地	純白のリボン

チェック

Check

話の中心になるのは……

リュミエール・オスカー・ゼフェル・ヴィクトール・謎の商人・アリオスがイベントメンバーです。目的地に向かう途中、ケガをしてしまうリリィ。彼女を心配する皆の様子が描かれます。口は悪いけれど、それとなくリリィを気遣うゼフェルが印象的です。

白霧の村
＜深き霧の惑星＞

ANGELIQUE LEVEL
アンジェリーク♥レベル32～35

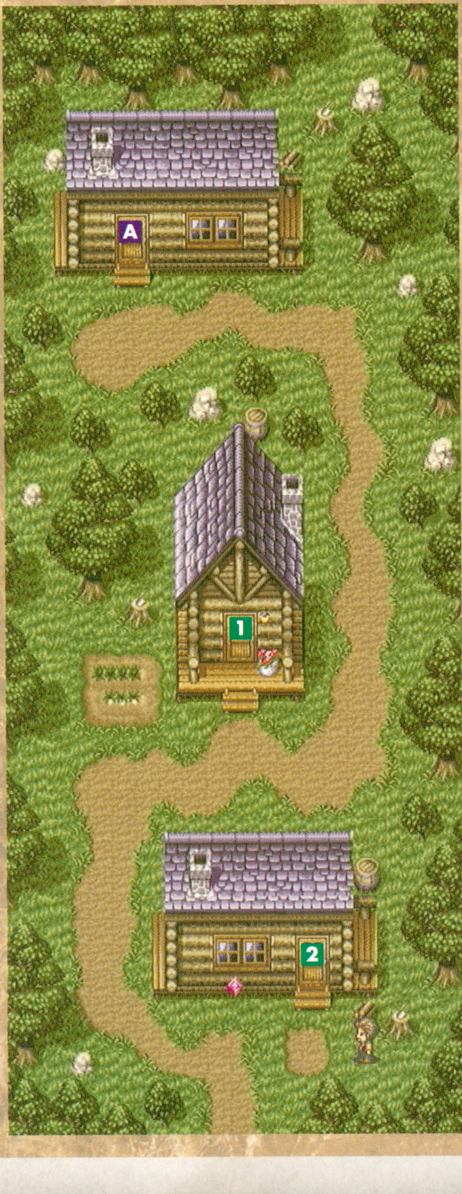

「緑の宝玉」に関する情報を得ると…？

村でいちばんの物知りだというレゼントさんの家に行き、「緑の宝玉」について尋ねましょう。

レゼントさんによると、「孤独の森」と呼ばれる場所に宝石でできた大樹があるとのこと。「孤独の森」とは、この惑星にある暗く寂しい森で、村の人間さえ気味悪がって近づかない場所なんだそうです。そのためか、レゼントさんはなかなか森の場所を教えてくれません。しかし、結局はアンジェリークの熱意に押されて……。

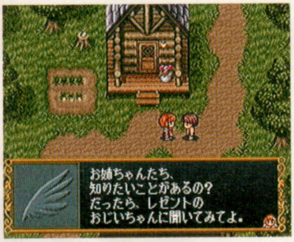
お姉ちゃんたち、
知りたいことがあるの？
だったら、レゼントの
おじいちゃんに聞いてみてよ。

物知りということで、村でも有名なレゼントさん。

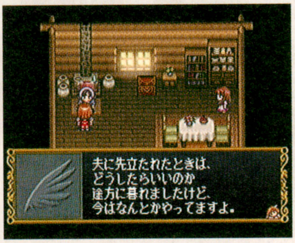
夫に先立たれたときは、
どうしたらいいのか
途方に暮れましたけど、
今はなんとかやってますよ。

この親子は主星から移住してきたそうです。

重要建物・施設
Establishment

A レゼントさんの家

宝箱
Treasure box

1 抗マヒ薬
2 バスケット

孤独（こどく）の森（もり）①

＜深き霧の惑星＞

ANGELIQUE LEVEL
アンジェリーク♥レベル32〜35

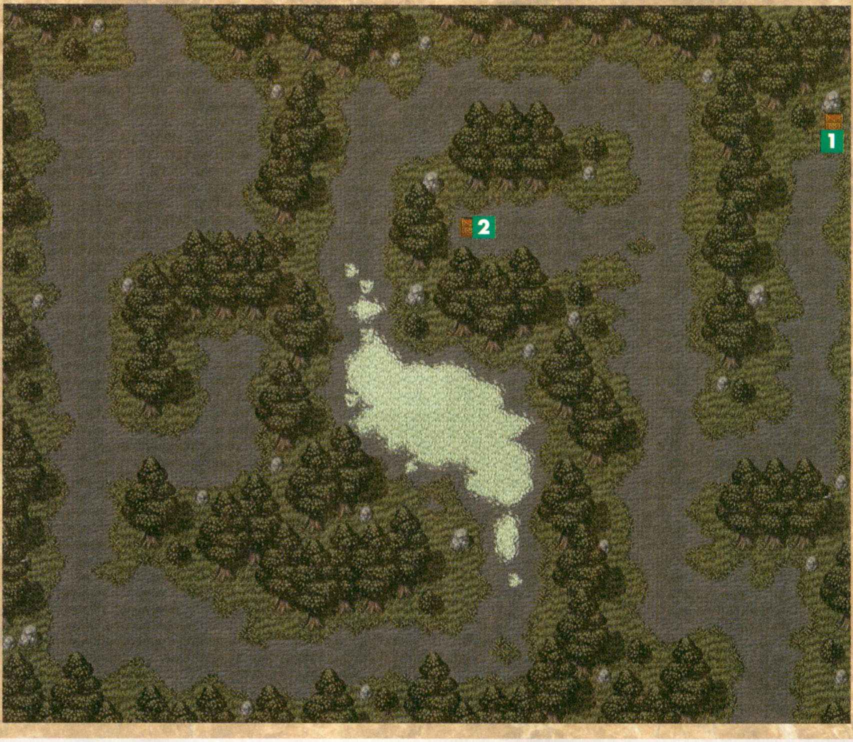

霧に包まれた森の中で

レゼントさんの言うとおり、森は確かに薄暗く、気味の悪い感じがします。しかし、森の中ほどで綺麗に光るコケを見つけた一行は、この森の隠れた美しさを知ることに。見物がてら、ここでいったん休憩を取ることになります。

森の奥深く分け入るにつれ、次第に辺りには霧が立ちこめてきます。やがて、濃霧に包まれたクラヴィスが、森の精に連れていかれてしまいます。クラヴィスを取り戻そうとしたアンジェリークとジュリアスは、森のいちばん奥にある大樹の下に向かいます。

モンスター

モンスター名	属性	所有アイテム
コカトリス	風	バスケット
大リス	地	守りの壁
お化けピーマン	地	なし
トリフィド	地	スペアリブ
動く草	地	ハーブティー

宝箱

1	ハーブティー
2	天空の翼

孤独の森②

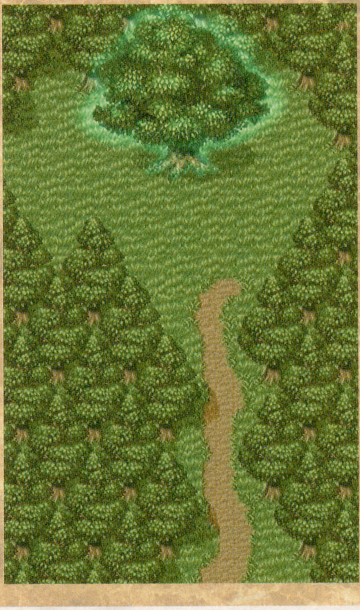

孤独な森の思念が形を取って現れた……！

無事クラヴィスと再会できたアンジェリークたち。あとは「緑の宝玉」を手に入れるだけ……というところで、森の精に行く手をはばまれます。しかし、どうしても森の精を倒すことができないアンジェリーク。攻撃するのをやめた彼女は、自分たちが味方であるとアピール、森の精もその必死の言葉にうたれるのです。

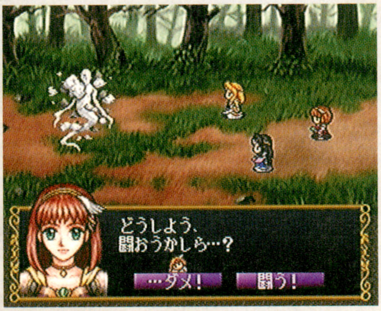

どうしよう、
闘おうかしら…？

なるべく戦わない方向で選択肢を選んでいきましょう。

チェック

話の中心になるのは……

ジュリアス・クラヴィス・マルセル・オリヴィエ・メル・アリオスがイベントメンバー。森の精に連れていかれてしまうクラヴィスを、心配するジュリアス。うろたえるその姿に、彼の意外な一面が。

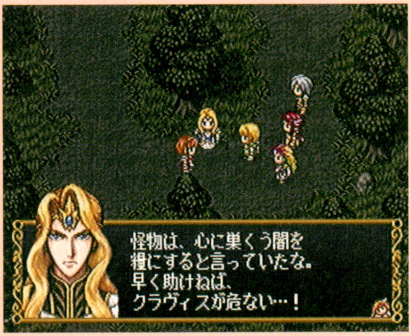

怪物は、心に巣くう闇を
糧にすると言っていたな。
早く助けねば、
クラヴィスが危ない…！

さすがは首座の守護聖。相手がクラヴィスとは言え、仲間の危機は心配なんですね。

ポイント

★緑の宝玉

孤独の森の奥にある１本の大樹。緑の宝玉はそこになっています。ずっと孤独だった森の思念が形となり、大樹への道をふさいでいましたが、アンジェリークの説得により、心を開いてくれたのです。

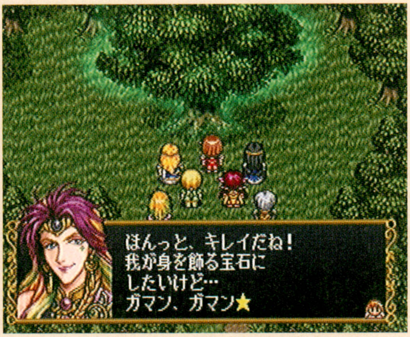

ほんっと、キレイだね！
我が身を飾る宝石に
したいけど…
ガマン、ガマン★

オリヴィエも思わずほしくなるほどの美しさをもつ「緑の宝玉」。

東の集落（ひがし しゅうらく）＜白銀の環の惑星＞

ANGELIQUE LEVEL
アンジェリーク♥レベル40

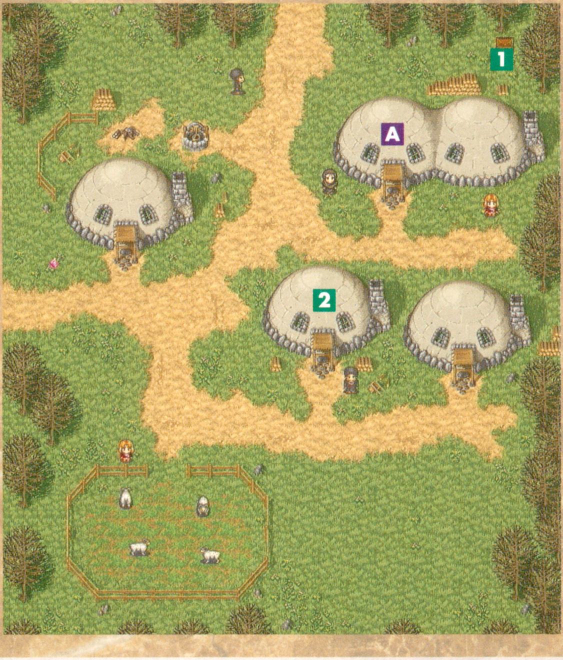

壊れてしまったアンジェのロッドを直すために

ロキシーの石化を解いたショックで、アンジェリークのロッドが壊れてしまいます。一行は、ロッドにはめこまれた宝石・エリシアを求めて、白銀の環の惑星にある虹の森と呼ばれる泉に向かいます。

重要建物・施設

A 族長の家

宝箱

1 ハーブティー
2 生命の水あめ

イベント

①彼らは生きている

いん石が落ちた跡地で戦闘を行います。どのキャラとも起こせるイベント。

②恋の花咲く日

内気な少年のために、洞窟内に咲く花を採りに出かけます。クラヴィス・マルセル・ゼフェル・ヴィクトール・アリオスとのイベント。

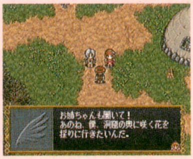

お姉ちゃんも聞いて！
あのね、僕、洞窟の奥に咲く花を
採りに行きたいんだ。

③夢イベント〈6〉

セイラン・ジュリアス・オリヴィエの会話。セイランがジュリアスに嫌味を……。

④夢イベント〈7〉

商人・メル・クラヴィスの会話。メルの占いの腕を、クラヴィスがほめます。

西の集落＜白銀の環の惑星＞

ANGELIQUE LEVEL
アンジェリーク♥レベル40

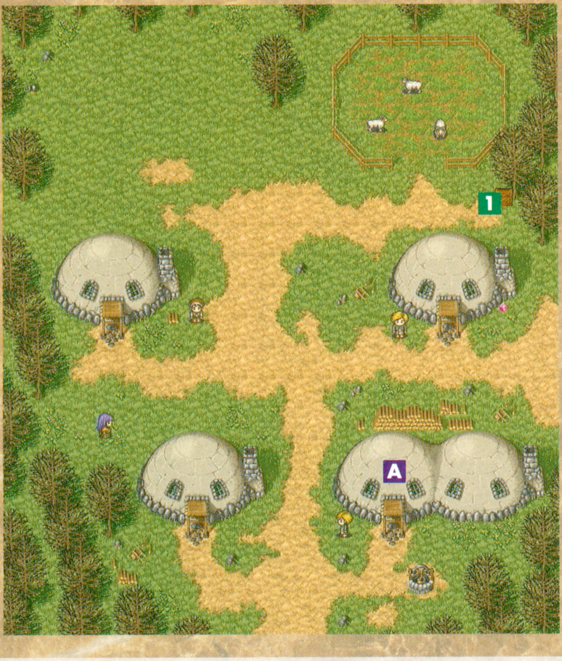

虹の森があるという自然洞窟に行くには……？

虹の森に入るには、集落の族長の許可がいるとのこと。東・西・南・北いずれかの集落（どこでも可）に行き、族長にその旨伝えてみましょう。洞窟に入るかどうかの質問をされることになります。

重要建物・施設

Establishment

A 族長の家

宝箱

Treasure box

1 スペアリブ

イベント

Event

①光遮る者

集落を横切る巨大な蝶の影。真相を突き止めに洞窟へ……。ジュリアスとのイベント。

②岩に刻まれた歴史

昼間村人から聞いた、洞窟内に残されているという壁画の噂。直に見たいというルヴァとともに、洞窟へ向かいます。

いえね、昼間聞いた
洞窟の壁画のことが
気になって、その、
見に行こうかなーと…。

③闇の安らぎ

闇を怖がる族長・ウォレンのため、クラヴィスが策を講じます。

④牧童のお誘い

牧童と一緒に羊の乳搾りをします。どのキャラとも起こせるイベント。

南（みなみ）の集落（しゅうらく）＜白銀の環の惑星＞

ANGELIQUE LEVEL
アンジェリーク♥レベル40

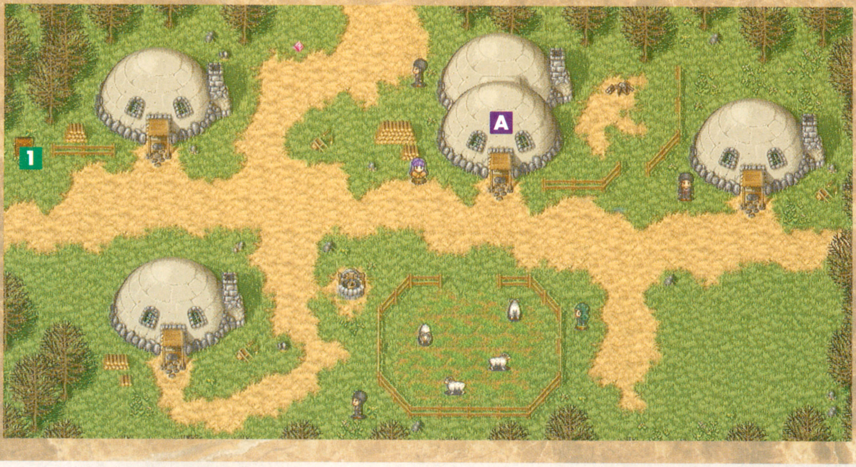

族長の家以外にもポイントが！

どの集落にも、宿泊できる家があります。結構イベントの多い、東西南北の各集落。宿で眠ると、思いがけないことが起こるかもしれません。また、そのためにも、村の人に話しかけておくことが必要です。特に、家の中には悩みを抱えている人がいるようです。集落同士、実はいろいろな確執があるということがわかるでしょう。

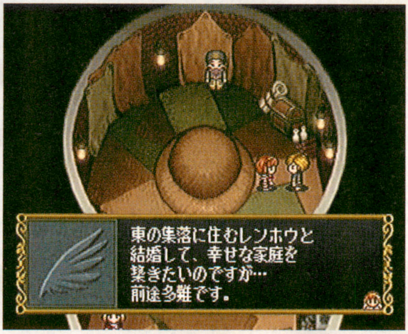
東の集落に住むレンホウと
結婚して、幸せな家庭を
築きたいのですが…
前途多難です。

東の集落の女の子と結婚したいと願っている青年もいます。

イベント

①調停者

南と東の族長の話を聞いて、仲直りさせます。ジュリアス・リュミエール・オスカー・オリヴィエ・ルヴァとのイベント。

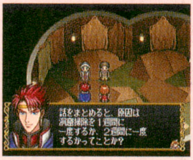
話をまとめると、原因は
洞窟掃除を１週間に
一度するか、２週間に一度
するかってことか?

②夢イベント〈8〉

リュミエール・ティムカ・マルセルの会話。青い鳥の話をします。

重要建物・施設

A 族長の家

宝箱

1 三日月チョコ

北(きた)の集落(しゅうらく)＜白銀の環の惑星＞

ANGELIQUE LEVEL
アンジェリーク♥レベル40

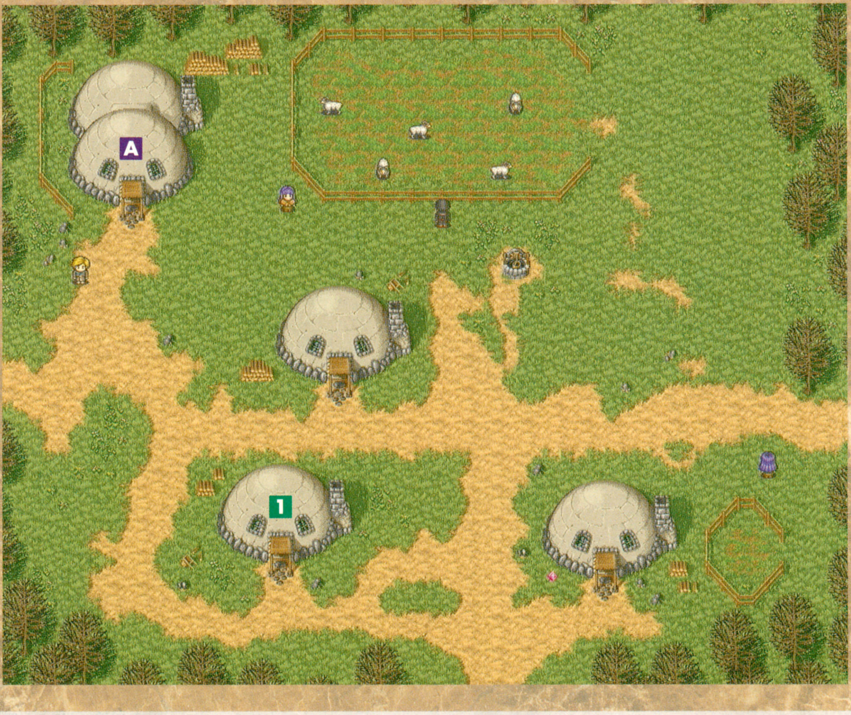

族長が集まり、虹の森へ入る資格を試される

いずれかの集落の族長に話しかけると、ここ北の集落に連れてこられます。そこで、虹の森に入る資格があるかどうかの簡単な質問を受けることに。

重要建物・施設

A 族長の家

宝箱

1 気付け薬

イベント

①SHEEP・KNIGHT

夜中の牧場に張り込んで、羊と戦闘します。オスカーとのイベント。

②金の環の送り主

空に金の環が見える場所で話をします。エルンストとのイベント。

③暗黒からの誘い

洞窟から幽霊の声が聞こえるという噂を聞き、真相を知るため洞窟に入ります。どのキャラクターとも起こせるイベント。

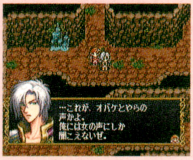

…これが、オバケとやらの
声かよ。
俺には女の声にしか
聞こえないぜ。

自然洞窟（しぜんどうくつ）＜白銀の環の惑星＞

ANGELIQUE LEVEL
アンジェリーク♥レベル40

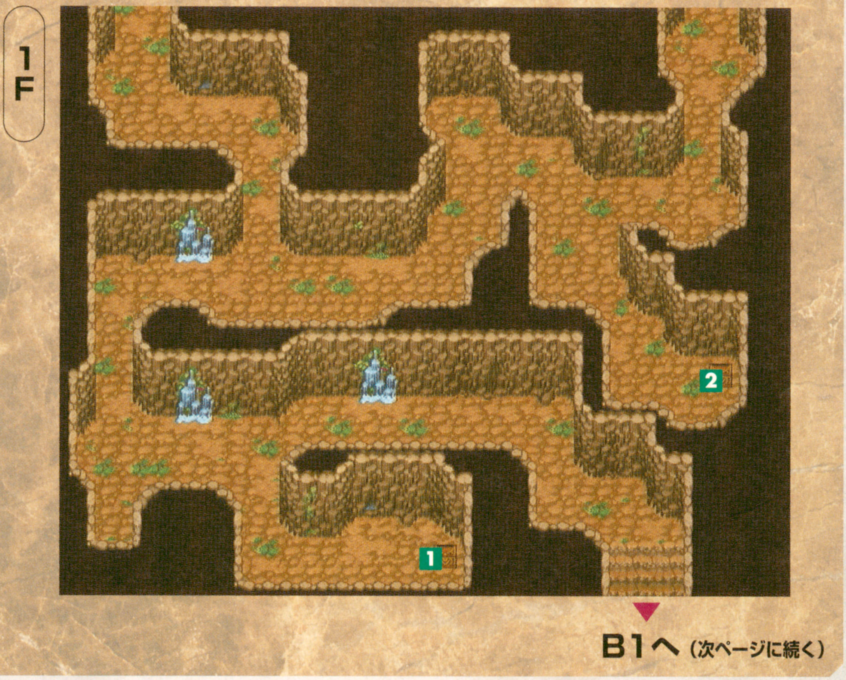

自然洞窟は全部で3フロア

虹の森にたどり着くには、計3フロアの洞窟を通り抜けなくてはなりません。長く複雑なダンジョンなので、上のマップを見ながら進むといいでしょう。途中落盤が発生し、仲間とはぐれてしまいますが、周囲を歩いていればすぐにアリオスと再会することができます。ただし、その後アリオスはパーティーから離脱してしまうので要注意。補填メンバーを考えておいたほうがいいでしょう。

宝箱

1	がんこ花林糖
2	ティーポット

モンスター

モンスター名	属性	所有アイテム
■ロッドを直しに行くとき		
ラウンドスネーク	地	スペアリブ
スコーピオン	地	血清剤
セイルリザード	水	バスケット
リザードマン	水	純銀の曲刀
コールドワーム	火	ハーブティー
キマイラ	火	バスケット
■ロッドが直ったあと		
ラウンドスネーク	地	なし
スコーピオン	地	血清剤
セイルリザード	水	なし
リザードマン	水	純銀の曲刀
コールドワーム	火	ハーブティー
キマイラ	火	バスケット

自然洞窟（しぜんどうくつ）

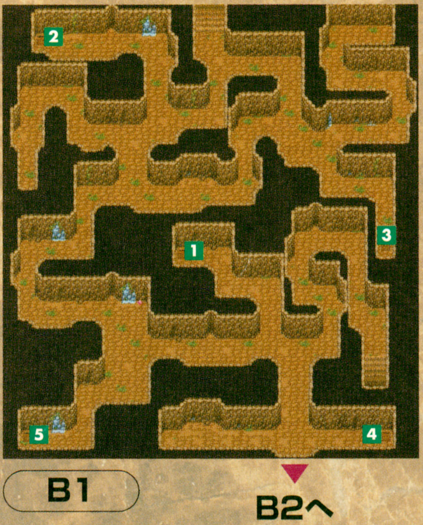

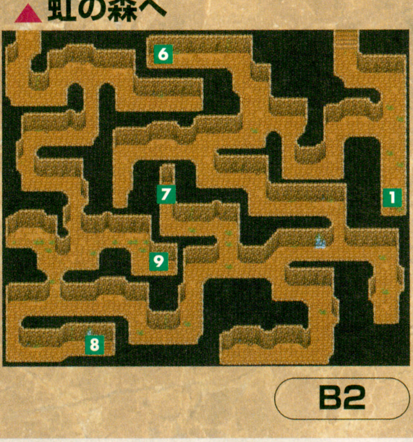

アリオスが抜けた後は…

Ｂ１・Ｂ２に進むと、道のりはさらに複雑になってきます。しかし、洞窟内に点在している宝箱には貴重なアイテムが。経験値かせぎもかねて、アイテム拾いに寄り道するのもいいかもしれません。

ポイント

特別な指輪がいっぱい！

洞窟内に隠された貴重なアイテム――それが各キャラ専用の指輪です。ステータスアップなど、それぞれに嬉しい効果が。これは何としてでも手に入れたいですね。

宝箱

Treasure box

B1

1	フルコース
2	天空の翼
3	スタージェム・新緑の色彩・朱眼の指輪
4	悠久なる海・炎の結晶・美しき紅玉
5	天空の青・火竜の宝珠・値切りの指輪

B2

6	ティーポット
7	気付け薬
8	エリシアの環
9	紺碧の指輪・深淵の闇・知識のひすい
10	虎眼石の指輪・アイスリング・王者の指輪

Space travel guide Ⅱ

ここからは、物語上通らなくてもすむ所を紹介。でも覗いてみると意外な穴場が！

淡雪（あわゆき）の街（まち）<白き極光の惑星>

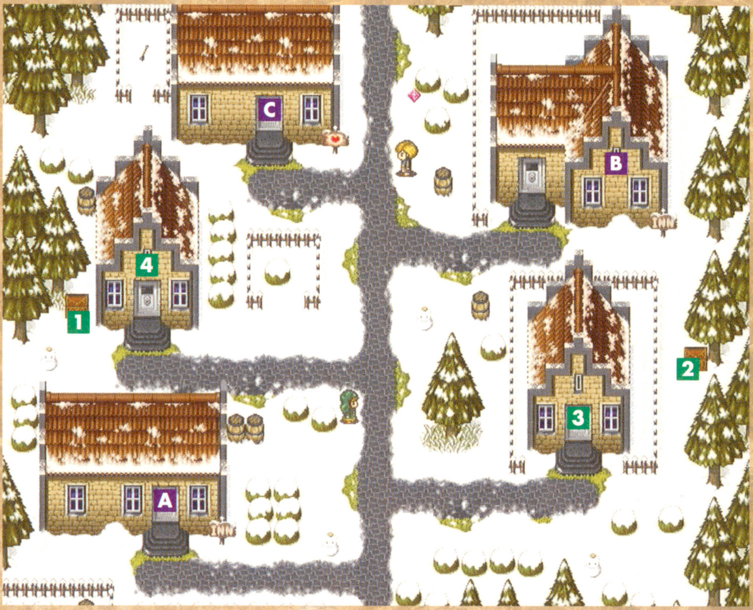

目指す建物はただひとつ！

宿屋がふたつあるものの、両方とも泊まれません。注目すべきはCの建物。♥をアイテムと交換してくれる嬉しいお店です。

チェック

ハートマーク屋をどんどん利用しよう

ハート兄弟の経営しているこのお店。想い人にプレゼントしたいときはここへGO！

宝箱

1	サンドイッチ
2	吠える刃
3	コーヒー
4	閃光の珠

重要建物・施設

A	宿屋（宿泊できない）
B	宿屋（宿泊できない）
C	ハートマーク屋

針葉の村＜旧き城跡の惑星＞

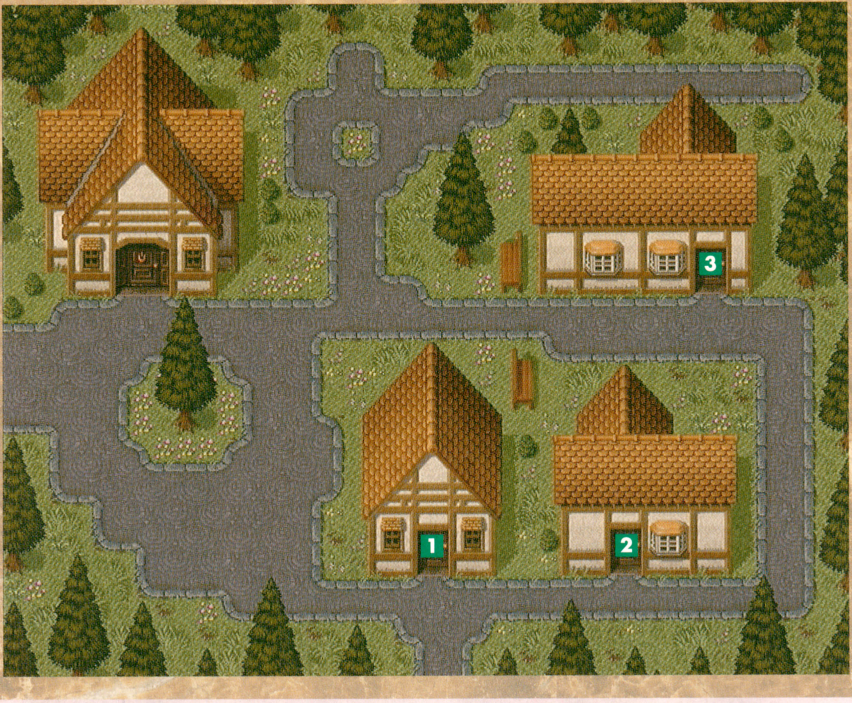

人っ子ひとり見あたらない静まり返った村

深林の村と同じく、皇帝に乗っ取られたここ針葉の村。フルコースの入った宝箱は魅力ですが、村を歩く場合には毒系モンスターの攻撃に要注意。急いで通り抜けてしまいましょう。

フルコースを見つけたわ！

フルコースの入った宝箱は民家の中にあります。

宝箱

1	知識パン
2	フルコース
3	気付け薬

モンスター

モンスター名	属性	所有アイテム
プワゾンスネーク	地	血清剤
スカルピック	風	抗マヒ薬
ウォーゴブリン	地	青銅のナイフ
リザードアクト	水	ピザ
マッドドラグナー	火	コーヒー
ヘヴィーホッグ	風	スペアリブ

隠居の小屋＜眠れる大地の惑星＞

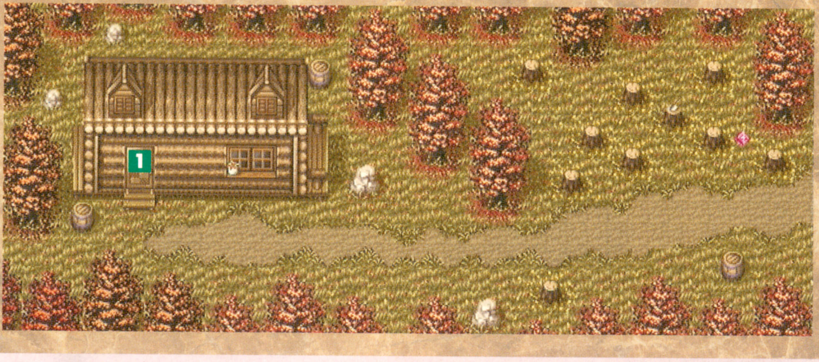

惑星の外れにこんな場所が！

あるキャラクターと一緒にここにやってくるとイベントが発生（詳細は右コラムを参照）。伐採された木々に注目です。

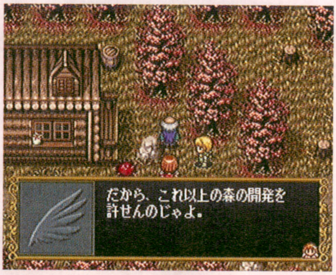
だから、これ以上の森の開発を許せんのじゃよ。

惑星南部の奥まった森にひとりで住むおじいさん。自然開発に心を痛めています。

宝箱

1 バスケット

チェック

宿泊はできるけど……

小屋を取り囲む木々が美しいこの村。おじいさんの小屋で宿泊することはできますが、残念ながらここでは恋愛イベントは起こせません。「眠れる大地の惑星」内で恋愛イベントを起こしたい場合は、紅葉の村落かリバータウン東西に宿泊しましょう。

イベント

①森に生ける者たち

開発会社から自然を守るため、彼とふたりで幻の動物グレイスを探します。マルセル・エルンスト・メル・謎の商人とのイベント。以上のキャラクターのいずれかをパーティーに加え、この村を訪ねると自然に起こります。

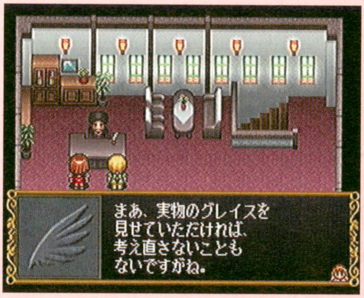
まあ、実物のグレイスを見せていただければ、考え直さないこともないですがね。

開発会社の人にグレイスを見せれば、開発はやめてくれるとのこと。

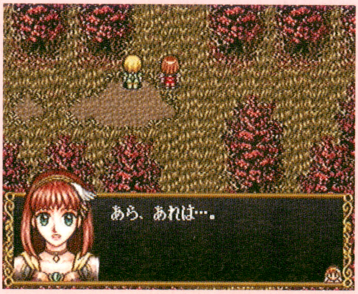
あら、あれは…。

ふたりでグレイスを探します。どんな動物なのかしら？

リバータウン西（にし）＜眠れる大地の惑星＞

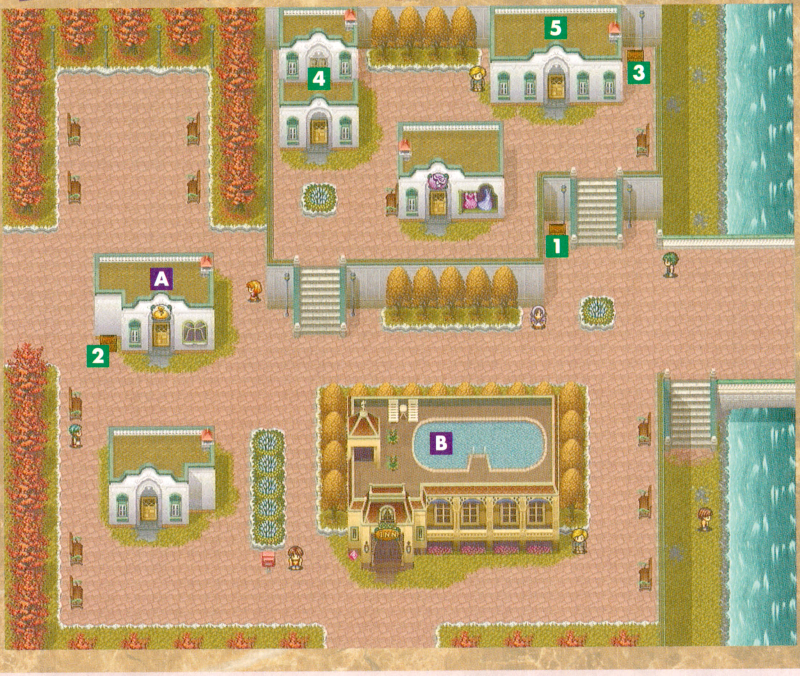

→リバータウン東へ

中盤以降の道具揃えはこの街で

大きな道具屋があるのが特徴。金貨がある程度たまったら、武器や防具の買い換えに立ち寄ってみましょう。

重要建物・施設

A	道具屋
B	宿屋

宝箱

1	ピザ
2	天空の翼
3	閃光の珠
4	がんこ花林糖
5	抗マヒ薬

イベント

①7時間の夢

ブティックをのぞいていた少女にお化粧をしてあげます。オリヴィエとのイベント。

②かくれんぼ

街の中で子どもたちとかくれんぼをします。ティムカとのイベント。

③伝説のほこら

ジュリアス・クラヴィス・ルヴァ・セイランとのイベント。不思議な歌は何を意味する？

④夢イベント〈9〉

ルヴァ・ティムカ・ランディの会話。ランディがティムカに弓を教えます。

リバータウン東<眠れる大地の惑星>

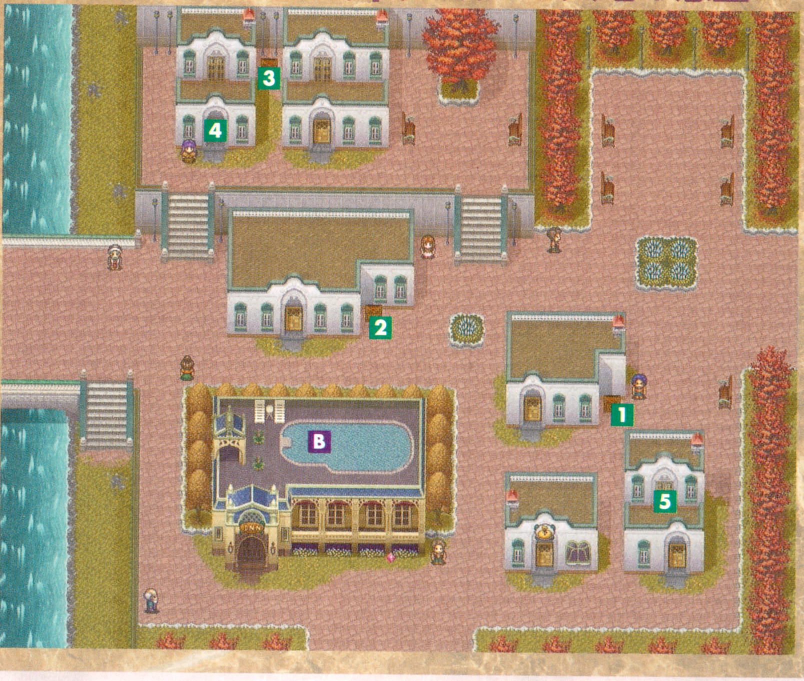

いろいろな親密度イベントが楽しめる

隣のリバータウン西とは橋でつながっており、自由に行き来ができます。

いろいろな親密度イベントが起こるので、宿屋に泊まってみるといいかも。宝箱も比較的たくさんあります。マメに拾っておきましょう。

宝箱

1	コーヒー
2	いばらの大地
3	星のドロップ
4	血清剤
5	白銀の鈴

イベント

①オートマターは歌わない

壊れてしまったオートマターを修理します。ゼフェルとのイベント。

②俺に任しとき！

頑固なおじいさんから、オルゴールを取り返します。商人とのイベント。

③森の迷い子

森の中で子どもたちとかくれんぼをします。ランディとのイベント。

④親子

杖泥棒を探します。リュミエール・セイラン・ティムカ・エルンスト・アリオスと。

⑤夢イベント〈10〉

マルセル・オリヴィエ・謎の商人の会話。商人のつまらないギャグに一同シーン。

熱帯（ねったい）の密林（みつりん）＜騒がしき森の惑星＞

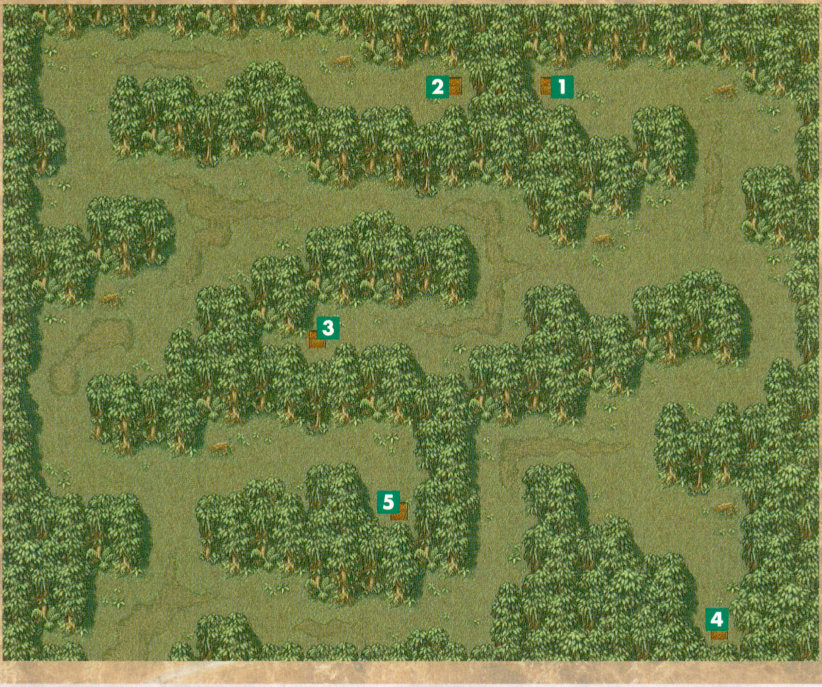

蒸し暑い熱帯の森には宝箱がいっぱい

魔法力がアップする「ダイアの指輪」や、味方全員のＨＰを大回復してくれる「フルコース」など、貴重なアイテムがいっぱい。マップを参考に、森の中を探索してみましょう。

宝箱

1 ダイアの指輪
2 エリクシール
3 フルコース
4 ティーポット
5 ハーブティー

モンスター

モンスター名	属性	所有アイテム
エメラルドバード	風	なし
笑い鳥	風	サンドイッチ
ゴリラウォーリア	地	吠える刃
ゴブリン	地	古いバンダナ
ユニコーンバイス	水	なし
ミストスリーパー	地	なし
ブレイズレオン	火	ダイアの指輪
アンドラサス	地＋火	フルコース

ポイント

手強いモンスターが多数出現するこの森は、ゲーム中盤での経験値かせぎにうってつけ。風と地の属性を持つモンスターが多いので、それぞれ地や風の魔法で対応しましょう。

Space travel guide Ⅲ

~Last Battle~

いよいよ最終決戦へ向けての闘いが始まります。戦闘準備を整えて、いざ宮殿へ——。

宮殿内・右側廊下＜主星＞

ANGELIQUE LEVEL
アンジェリーク♥レベル45

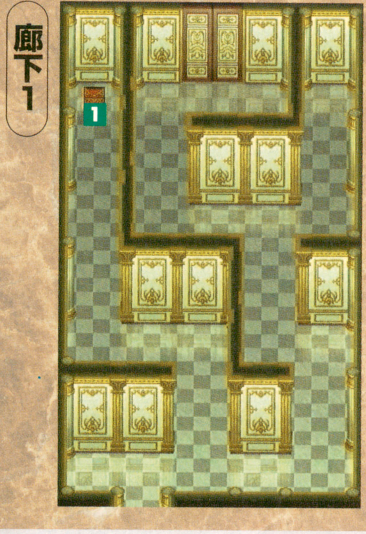

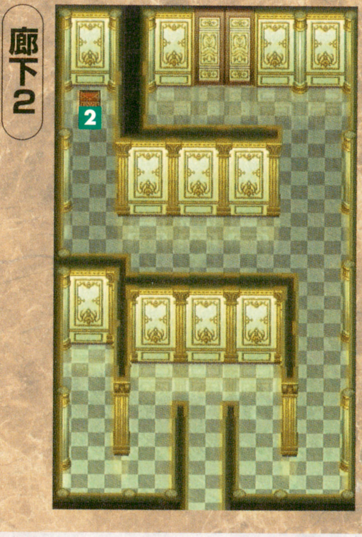

武器・奥義開発を止めにいく

攻撃力の高いウォルター・ゲルハルト、魔法力の高いキーファー・カーフェイとの戦闘です。ゲルハルトはＨＰが高く、倒すのに時間がかかりそう。

チェック

出現するのは、ウォルター・ゲルハルト・キーファー・カーフェイ

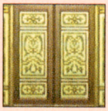

茶色の扉が目印。最初の部屋にウォルターとゲルハルト、２番目の部屋にキーファーとカーフェイがいます。

モンスター

モンスター名	属性	所有アイテム
ボーンバディ	水	なし
チャームスター	風	ティーポット
オークファイター	風	フルコース
ケルベロス	火	フルコース
スフィンクス	地＋風	ティーポット

宝箱

1	フルコース
2	順風のトルテ

きゅうでんない　ひだりがわろうか

宮殿内・左側廊下<主星>

ANGELIQUE LEVEL
アンジェリーク♥レベル45

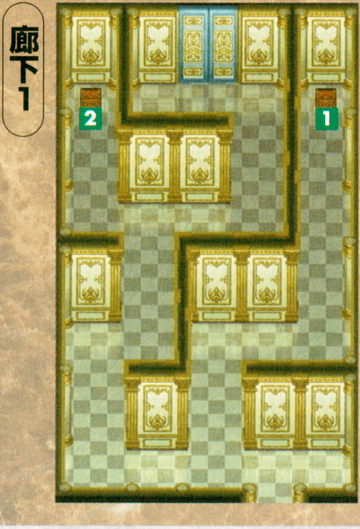

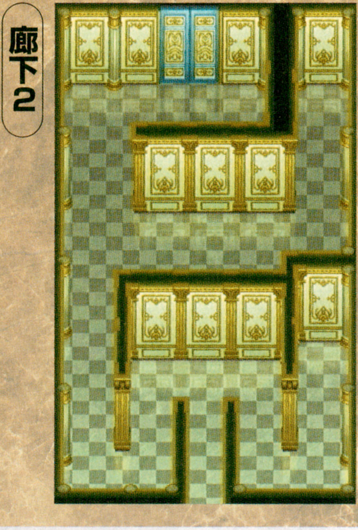

攻撃・防御の最高魔導の開発を止めにいく

魔法攻撃を得意とするカイン・ジョヴァンニ、高い攻撃力を持つユージィン・ルノーと闘うことになります。中でも手強いのは、皇帝の部下随一の魔法力を持つカイン。ＨＰも高いので、苦戦を強いられることになるかも。

ちなみに、彼ら皇帝部下たちに属性はありません。これという弱点がないかわりに、どんな攻撃もそれなりの効果が。

敵1体に地のダメージ
残り
紅の弾丸　7
大気の韻　10

上級兵士たちは風の属性を持っています。

モンスター

モンスター名	属性	所有アイテム
ボーンバディ	水	なし
チャームスター	風	ティーポット
オークファイター	風	フルコース
ケルベロス	火	フルコース
スフィンクス	地＋風	ティーポット

宝箱

- 1 ティーポット
- 2 白銀の鈴

チェック

出現するのは、カイン・ジョヴァンニ・ユージィン・ルノー

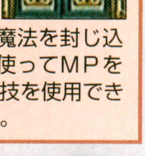

水色の扉が目印。最初の部屋にカインとジョバンニ、2番目の部屋にユージィンとルノーがいます。苦労させられるのが、ジョヴァンニの回復技。「沈黙の珠」を使って、早めに魔法を封じ込めておくか、「魔力の地平」を使ってMPをどんどん吸収するかして、回復技を使用できないようにしてしまいましょう。

宮殿内(きゅうでんない)・中央廊下(ちゅうおうろうか)＜主星＞

ANGELIQUE LEVEL
アンジェリーク♥レベル45

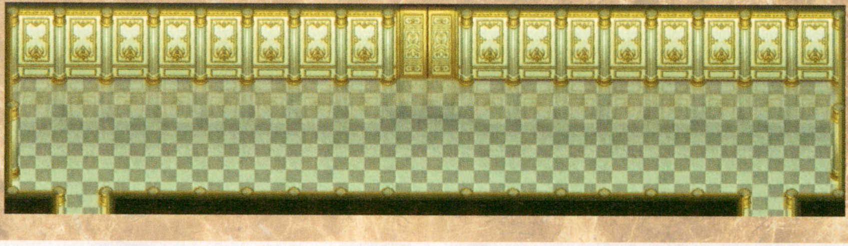

ふたつの部屋を越えた先に待ち受けているのは……

右の扉から進んでも、左の扉から進んでも、最後はここにたどり着くことに。

廊下中央にある扉の向こうには、5人目の皇帝部下・ショナが待ち受けています。高い素早さを持っているショナ。「いばらの大地」で対応しましょう。

モンスター

モンスター名	属性	所有アイテム
ボーンバディ	水	なし
チャームスター	風	ティーポット
オークファイター	風	フルコース
ケルベロス	火	フルコース
スフィンクス	地＋風	ティーポット

チェック

出現するのはショナ

魔導生物の量産をしているショナ。独りきりでの研究だったようです。

MINI COLUMN 右の扉と左の扉、どちらを選んだほうが楽に進めるの？

皇帝の部下たちが二手に分かれて行っているのは、それぞれ「武器・奥義の開発」と「最高魔導の開発」。最終戦闘時には、ここで止めておかなかったほうを用いられることになります。ですから、右の扉に入っていれば強力な魔導を、左の扉に入っていれば強力な攻撃を使われることになるのです。やはり、どちらかと言えばやっかいなのは魔導のほう。ここは、先に魔導を止めておいたほうが賢明といえるでしょう。

3722 2370 4788 2970 4688
506 494 413 565 410

カインだけでなくルノーの魔法力にも侮りがたいものが。

俺の拳で昇天しな!!

通常攻撃に強いウォルターとゲルハルト。

東の塔（ひがしのとう）＜主星＞

ANGELIQUE LEVEL
アンジェリーク♥レベル45

1F

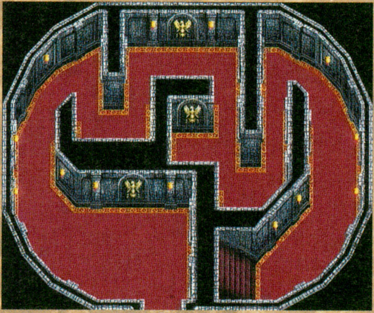

2F

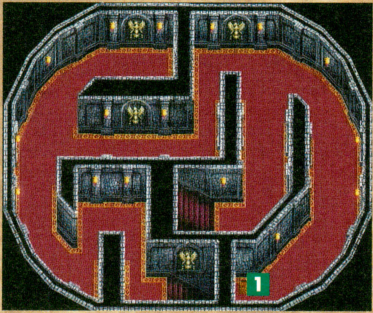

3F

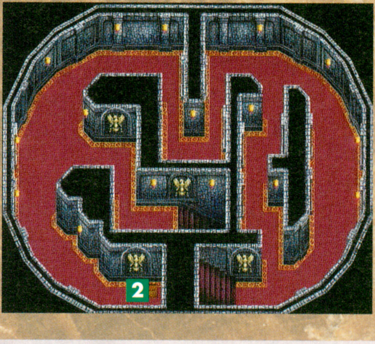

4F

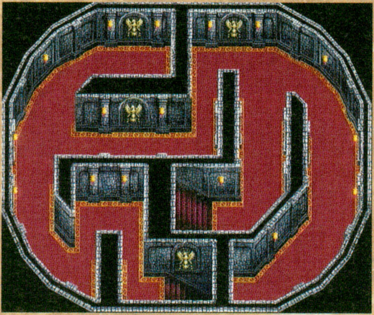

女王とロザリアを救うために……

皇帝の部下たちを倒したアンジェリークは、ようやく女王とロザリアの閉じこめられている東の塔へ。目指すは8Fの小部屋です。フロアが多く、途中多くのモンスターに遭遇しますが、女王救出に備えてMPの使用は控えましょう。ときには逃げることも大切です。ただし、オークファイターとケルベロスは重要アイテム・フルコースを持っています。遭遇した場合は、なるべく戦うようにしましょう。

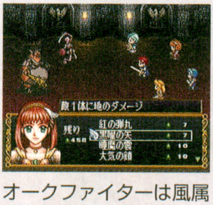

敵１体に地のダメージ

オークファイターは風属性。地の魔法で対抗！

チェック

あの人物と再会！戦うハメに……

女王たちを塔に閉じこめた皇帝は、今回宇宙を危機に陥れた張本人。しかし彼は、実はあなたもよく知っている人物だったのです。女王を救うため、やむなく戦闘するハメになりますが、あなたでは全く歯が立ちません。

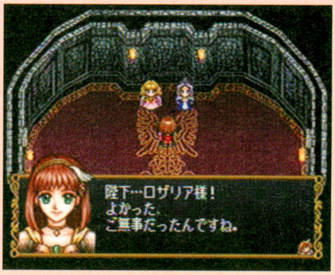

陛下…ロザリア様！
よかった、
ご無事だったんですね。

女王は救出できたものの、皇帝は逃がしてしまいます。でも、彼を倒すなんて……！

5F

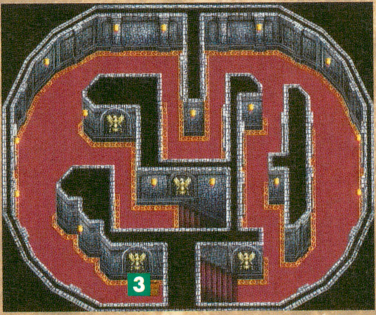

6F

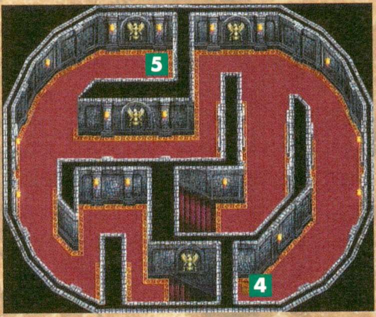

7F

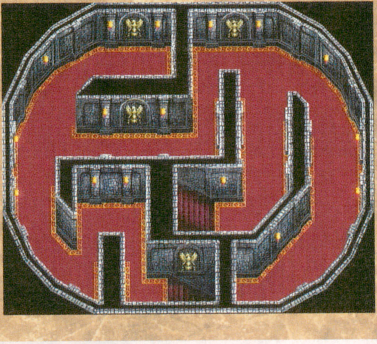

8F

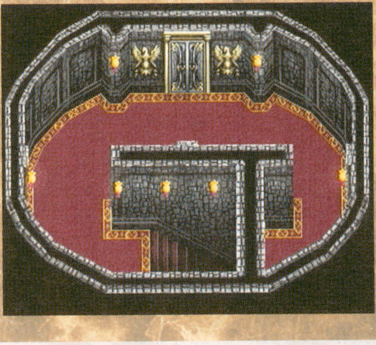

ポイント

番人との戦闘では、女王も共に戦ってくれる!

やっと脱出、かと思いきや1Fでは番人がガッチリ扉を守っています。そこで戦闘発生。女王・ロザリアとともに3人で戦うことになります。ふたりとも高いステータスを持っているので、安心して戦えます。

さすが女王。通常攻撃も魔法もバッチリ決まります。

宝箱

1 戦いの紋章
2 フルコース
3 エリクシール
4 ティーポット
5 星のドロップ

モンスター

モンスター名	属性	所有アイテム
ボーンバディ	水	なし
チャームスター	風	ティーポット
オークファイター	風	フルコース
ケルベロス	火	フルコース
スフィンクス	地+風	ティーポット

虚空の城＜旧き城跡の惑星＞

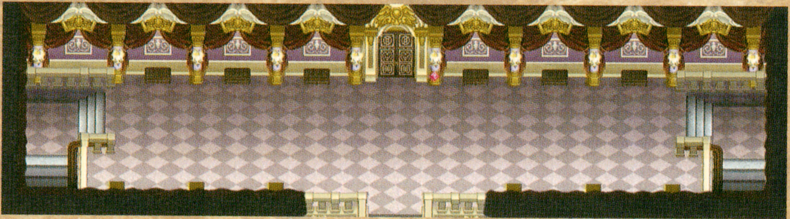

廊下1

玄関ホールを昇るとここに出ます。両脇の階段を降りると小部屋が。

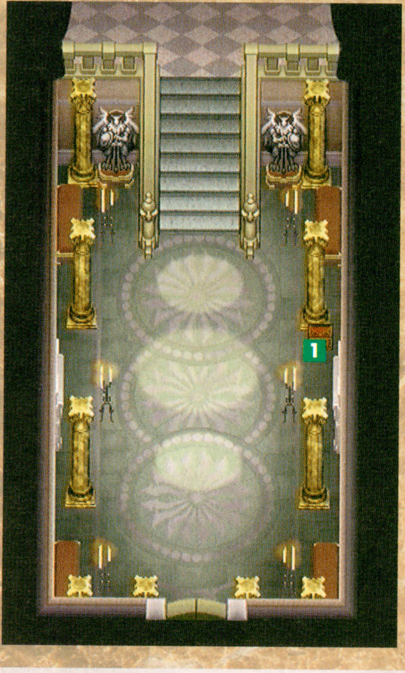

宮殿奥・玄関ホール

レヴィアスの過去を見た後は、まずここにやってきます。

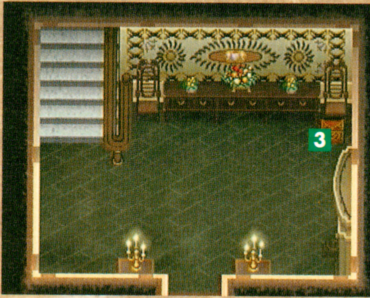

小部屋

小部屋を出ると廊下２に出ます。隣の扉の中に入ってみると……。

いよいよ最後の戦いへ……

虚空の城に足を踏み入れたあなたは、皇帝レヴィアスの悲しい過去を知ることになります。さらに城の奥へと入っていくと、宮殿で対決しなかった残りの部下との戦闘に突入。それをこなすと、いよいよ皇帝との戦いがあなたを待っています。

戦闘に勝ったあとは、とどめを刺すかどうかの選択肢が。その後一定の条件を満たしていれば、レヴィアスのムービーを見られます。

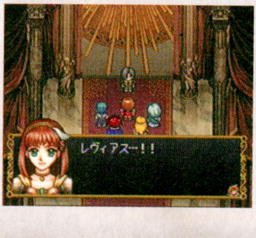

レヴィアスー!!

宝箱

Treasure box

1 ティーポット
2 フルコース
3 エリクシール

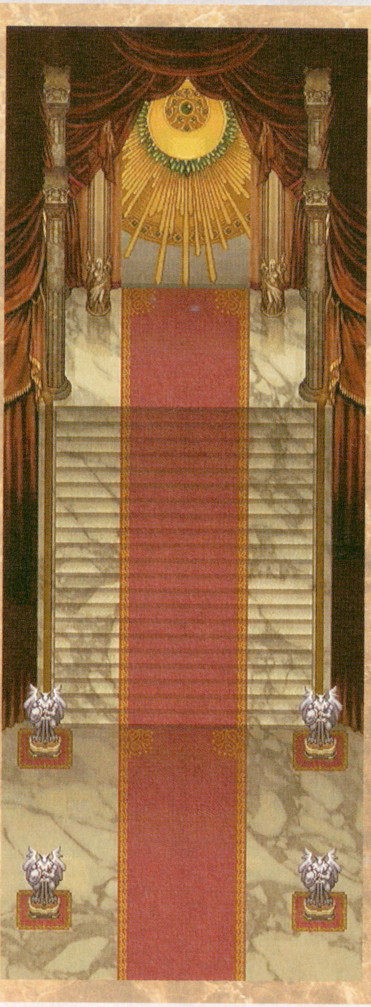

皇帝のいる部屋

ようやくたどりついた大広間。ここが、ラストバトルを行うことになる部屋なのです。

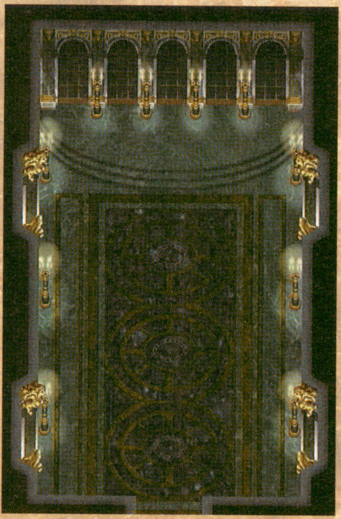

部下のいる部屋

宮殿で遭遇しなかったほうの部下たち4人と闘います。

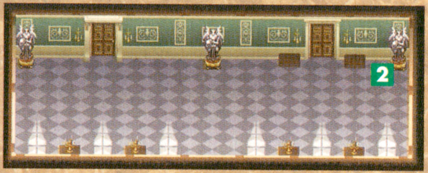

廊下2

小部屋から部下のいる部屋につながっています。

チェック

皇帝を倒すには

レベル・ステータスともにトップクラスの高さを持つ皇帝。当然、ふつうに闘っていたのでは歯が立ちません。アイテムや魔法・特技で、攻撃力を低下させたり、MPを吸収したりしてひたすら魔法力を落としていきましょう。魔法が使えなくなったところで初めて対等ぐらいのレベルになるはず。あとはガンガン攻撃していけばいいのです。

モンスター

モンスター名	属性	所有アイテム
スケルトン	水	なし
ソルジャーボーン	水	なし
ナイトメア	風	ティーポット
ユニオンビースト	火	フルコース
ジェスター	なし	虹色の額飾り
ガーディアン	地＋火	なし
ドラゴンロード	火	ティーポット

冒険が終わると…

エンディングは全部で17種類。恋愛エンディングを迎えた場合は、音声付きのムービーを見ることができます。

長かった旅もようやく終わりを告げました。明日からはあなたも別の宇宙の女王として、その任務を全うしなければなりません。冒険に没頭していた人、恋が芽生えてしまった人——いろいろな旅があったことでしょう。しかし、その旅も今日でおしまい。それを思うと、嬉しいような悲しいような……。

ノーマルエンディング

恋は実らなかったけど……

一緒に旅をしたどの方とも恋に落ちなかった場合のエンディング。ですが、宇宙の危機を救うという大役を果たしたあなたは、守護聖・教官・協力者の皆様から暖かい言葉で送り出されるはず。女王アンジェリークからはなむけの言葉を頂いたあとは、星の小径を通って、レイチェルの待つ宇宙へと戻ることになります。

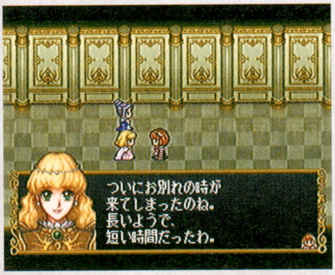

ついにお別れの時が
来てしまったのね。
長いようで、
短い時間だったわ。

冒険と恋。両立させるのは結構むずかしいものです。

守護聖・教官・協力者との恋愛エンディング

旅のさなかに芽生えた愛のゆくえは——？

旅の終盤、「旧き城跡の惑星」の「深林の村」で、親密度ナンバー1の相手との恋愛イベント（第3段階）に成功したあなた。すべてが終わった後に開かれた、宇宙の無事を祝うパーティでは彼とふたりでダンスを踊ることに。その後、こっそりパーティを抜け出すあなたと彼。宮殿の外で星空を眺めながら、最後のデートをします。明日から離ればなれにならなくてはいけない、という想いからか、どの方も情熱的な愛の言葉をあなたに贈ってくれます。

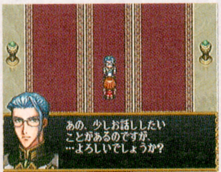

あの、少しお話ししたい
ことがあるのですが、
…よろしいでしょうか？

パーティの最中にあなたを呼ぶ声が。ついていってみると……？

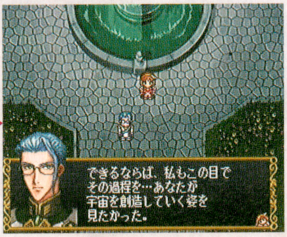

できるならば、私もこの目で
その過程を…あなたが
宇宙を創造していく姿を
見たかった。

ふたりきりで過ごす最後の夜。こんな時間がいつまでも続けばいいのに……。

アリオスとの恋愛エンディング

悲しい運命のもとに出会ってしまったふたり

その正体を知ってなお、アリオスを突き放すことができなかったあなた。最後の戦いが終わったあとに、アリオスから複雑な心境を聞かされるます。あなたの優しさに、彼の屈折した思いもついに揺らいだようでしたが…？　気になる結末はあなた自身の目で確かめてください。

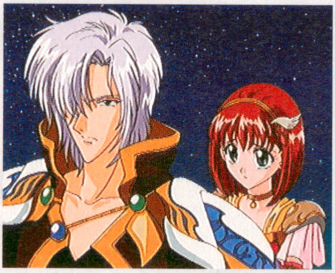

実は過酷な運命を背負っていたアリオス。

アリオスとの恋愛イベントは最初で最後！

右欄のチェックポイントを参考に……

守護聖・教官・協力者とは違い、アリオスの場合、段階をふんだ恋愛イベントは見られません。その代わり、「蒼き群島の惑星」で必ず起こる無人島イベントの際、選択肢を上手に選んでいけば、その時点で特別スチルを見ることができます。その後、親密度イベントを除いては、彼との恋愛イベントはいっさいなし。最後の戦いの直後まで待たなくてはなりません。

アリオスとの恋愛エンディングを迎える条件は、右に挙げた５つです。これらをすべて押さえてさえいれば、エンディングのムービーを見ることができます。ほんのヒント程度のものですが、これを参考にがんばって見てみてください。

Check point

- ♥あなたとの親密度が160以上ある？
- ♥第3段階めの恋愛イベントを誰とも起こしてない？
- ♥無人島に漂着したときスチルを見ることができた？
- ♥虚空の城で再会したときヘンなことを言わなかった？
- ♥最終決戦後、皇帝から言われたことに逆らった？

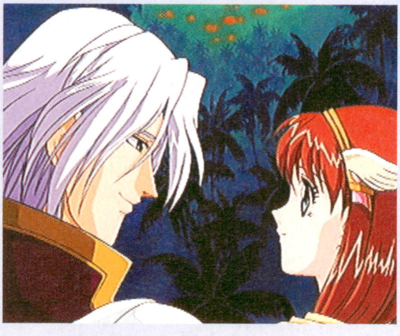

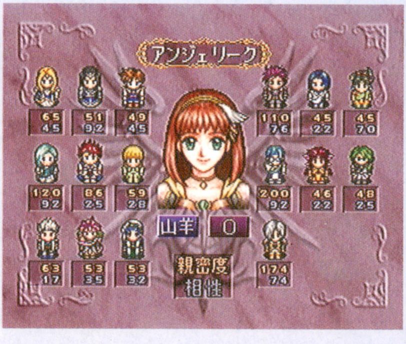
アンジェリーク
65 45
51 92
49 45
110 76
45 22
45 70
120 92
86 25
59 28
200 92
46 22
48 25
山羊 0
63 17
53 35
53 32
親密度
相性
174 74

COLUMN

超美麗アニメーションを楽しもう

ゲーム中、ところどころに挿入される美しいアニメーション。ＴＶアニメにも負けないクオリティが嬉しいですね。旅の臨場感を盛り上げてくれる、これらムービーの一部を絵コンテとともに紹介しましょう。

新たなる決意

守護聖・教官・協力者の全員がようやく顔をそろえました。これから始まる長い旅に向けて、とりあえずは小休止といったところ。厳しい状況ながら、皆の心が一致団結する、希望あふれるシーン。

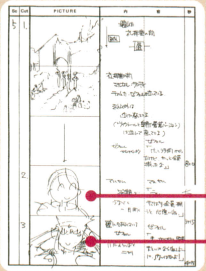
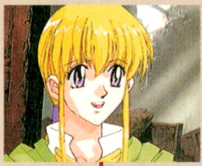
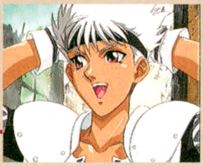

衝撃の事実

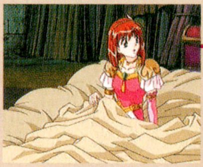
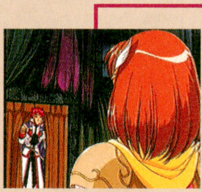
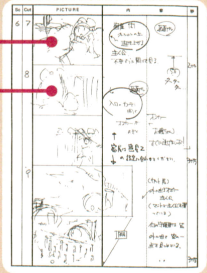

南の集落で眠っているアンジェリークを突然の地震が襲います。すかさず呼びにくるオスカー。「お嬢ちゃん、すぐに逃げるんだ！」。しかし外に出た彼女が目にしたのは、思いもかけない光景でした。

聖なる願い

自らの持てる力を使い果たしてしまった女王。救出されたとたんに倒れてしまいます。床に就きながらもなおうわごとで「宇宙を…救って…」。そんなけなげな姿に守護聖一同は心動かされます。

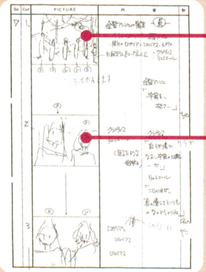
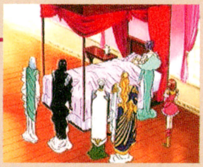
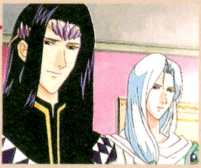

恋愛の手ほどき

素敵なあの方と旅を続けている内に芽生えてしまったこの感情…どうすればいい!?
そんな迷えるあなたはここをご覧あれ。

ANGELIQUE
REQUIEM
INITIATION OF LOVE

親密度を上げるには…

冒険だけじゃ満足できない！　意中の方と
もっとラブラブになりたいあなたのために。

パーティーに加えよう

ANGELIQUE REQUIEM

お目当ての相手が守護聖なら早めの救出を！

親密度を上げるために絶対必要なのは、パーティーに加えること。一緒にいる時間が長ければ長いほど、相手の方の想いも深まるようです。守護聖の場合なら早めに救出して、少しでも長い間一緒にいるようにしましょう。

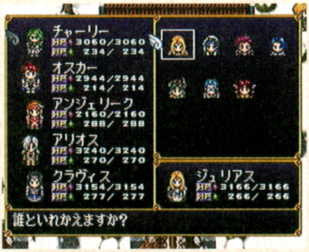
チャーリー
HP 3060/3060
HP 234/ 234
オスカー
HP 2944/2944
HP 214/ 214
アンジェリーク
HP 2160/2160
HP 288/ 288
アリオス
HP 3240/3240
HP 270/ 270
クラヴィス
HP 3154/3154
HP 277/ 277
ジュリアス
HP 3166/3166
HP 266/ 266
誰といれかえますか?

お目当ての守護聖を救出したら、すぐにパーティー編成を変更しておくこと！

戦闘中にかばう、またはかばってもらう

ANGELIQUE REQUIEM

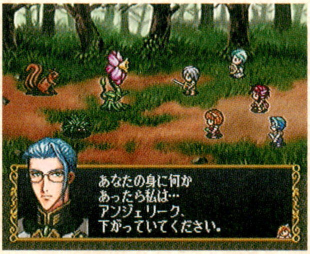
あなたの身に何か
あったら私は…
アンジェリーク、
下がっていてください。

親密度が上がってくると、かばってくれるセリフも、だんだん甘くなってきて……。

身を持って敵の攻撃を防ぐ！

戦闘の際には、お目当ての方をかばったり、また相手にかばってもらったりしましょう。戦いのさなかには、そんな命を賭けた行動がお互いの愛を深めることになるのです。ただし、その際敵の攻撃対象にならなければ親密度は上がらないので要注意です。

占いの館でおまじないをしよう

ANGELIQUE REQUIEM

戦闘で♥をかせごう

メルをパーティーに加えてから、占いの館に行ってみましょう。♥30個で、ラブラブフラッシュをお願いすることができます。お願いすると相性が上がるため、自然と親密度も上がりやすくなるのです。何度もおまじないをしたいのなら、どんどん戦闘して♥をかせぐことが必要です。

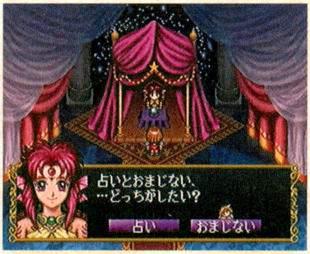
占いとおまじない、
…どっちがしたい?

占いの館があるのは、城下街（白亜宮の惑星）、細雪の街・風花の街（白き極光の惑星）。

プレゼントを渡そう

ANGELIQUE REQUIEM

それぞれの好みに合わせて……

「白き極光の惑星」の「淡雪の街」にあるハートマーク屋では、♥をアイテムと交換してくれます。そのアイテムは、プレゼントとして意中の方に渡すことができるもの。親密度大幅アップのチャンスです。相手の方の好みを考えて選びましょう。基本的には♥25個で交換できるものばかりですが、中には200個で交換できる特別アイテムが。どの方でも気に入ってくれる、嬉しいアイテムです。

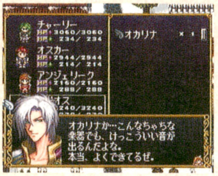
チャーリー
HP 3060/3060
HP 234/ 234
オスカー
HP 2944/2944
HP 214/ 214
アンジェリーク
HP 2160/2160
HP 288/ 288
オス
240/3240
オカリナ ×1

オカリナか…こんなちゃちな
楽器でも、けっこういい音が
出るんだよな。
本当、よくできてるぜ。

気に入っていただいた場合には、こんな嬉しいコメントが♥

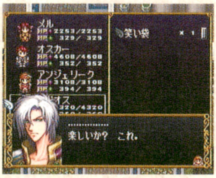
メル
HP 2253/2253
HP 329/ 329
オスカー
HP 4608/4608
HP 352/ 352
アンジェリーク
HP 3108/3108
HP 394/ 394
オス
320/4320
笑い袋 ×1

……………
楽しいか？ これ。

お気に召さないものをうっかりプレゼントしてしまったら……！

親密度イベントを起こそう

ANGELIQUE REQUIEM

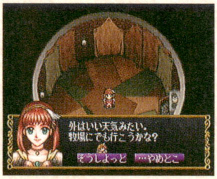

外はいい天気みたい。
牧場にでも行こうかな？

そうしよっと
…やめとこ

まずは宿屋で眠ること。朝目を覚ますといつもとは違う光景が……。

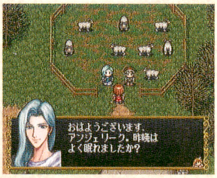

おはようございます。
アンジェリーク。昨晩は
よく眠れましたか？

親密度イベントはパーティーに加わっている方としか起こせません。

特別スチルが見られるものも！

それぞれのキャラクターには、決まった場所でしか起こらない固有のイベントがあります。イベントには、ひとりとしか起こらないもの、複数の方と起こせるもの、全員と起こせるものがあります。ただし、1回起こしたイベントを、別の方と起こすということはできません。イベントによっては特別スチルが見られるものも。セーブデータを複数作っておくと、よりたくさんの方とのイベントを見ることができます。

恋愛イベントを成功させよう

ANGELIQUE REQUIEM

イベントは全部で3段階

親密度が上がってくると、恋愛イベントが起こることに。戦闘中の「かばう／かばわれる」セリフが変わってきたらその兆候と考えていいでしょう。イベントを成功させると親密度がさらにアップします。元気で前向きな返事をすれば失敗することはまずありません。イベントは全部で3段階あり、2段階目までは複数の方と起こせます。3段階目はひとりとだけで、エンディングはその方と迎えることになります。

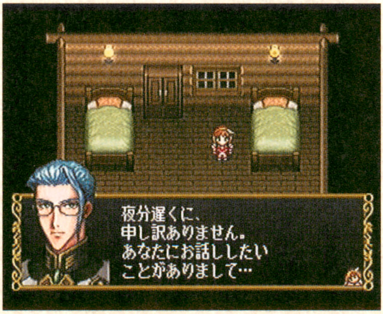

夜分遅くに、
申し訳ありません。
あなたにお話ししたい
ことがありまして…

宿屋で眠ると、深夜にあの方からのお誘いが。ふたりきりでお話ができるのです。

楽しい恋愛のススメ

もっと深く恋愛を楽しみたい！そんなあなたに贈るこのコーナー。様々なテクニックを駆使して、素敵なエンディングを迎えましょう。

戦闘中でもラブラブ!?
「かばう」コマンドを試してみよう

前のページでも触れたように、戦闘中に「かばう」コマンドを使用すると、かばうキャラとかばわれるキャラの間の親密度が上がります。親密度によって、メッセージが変化するのもお楽しみのひとつ。下にそのセリフの一部を紹介しました。頑張って、いろいろなセリフを聞いてみてください。

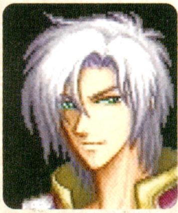

アリオス

ARIOS

かばってもらう/第2段階

おい、ボケッとすんなよ。
まったく、目が離せねぇ。
俺が前に出てやるから、背中に隠れてろ。

ヴィクトール

VICTOR

かばう/第2段階

アンジェリーク、その気持ちは嬉しいが……
お前を盾にして闘うなど、
かえってつらいな。

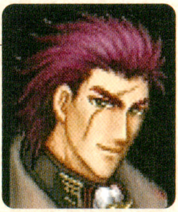

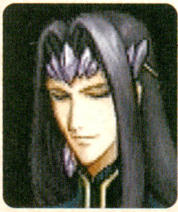

クラヴィス

CLAVIS

かばう/第3段階

守られるだけでは我慢ならぬ…。
攻撃は私もしよう。
お前と共に……な。

謎の商人

MARCHANT

かばう/第3段階

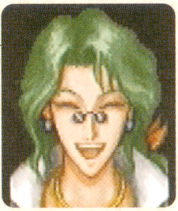

ホンマにあんたが守ってくれるん？
そんな細い身体して…。
めちゃめちゃうれしいわ！

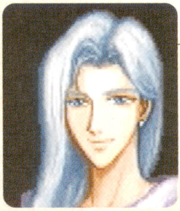

リュミエール

LUMIALE

かばってもらう/第2段階

あなたの身は、私がお守りします。
何も心配せず、敵に向かってください。

メル

MEL

かばってもらう/第2段階

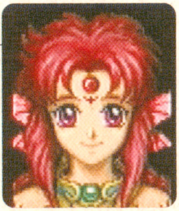

あなたのことが心配で、集中できないよ。
いっそのこと、あなたを守ってあげてもいい？

アンジェリーク以外のメンバー同士でもメッセージは3段階

守護聖・教官・協力者・アリオスたちの間にも、親密度は存在します。アンジェリークとの間と同じく3段階あり、「かばう／かばわれる」際のメッセージもそれに応じて変化します。意外な組み合わせのキャラクターをかばいあわせて、個性あふれるセリフを楽しむのもいいかもしれません。

オスカー→セイラン（第2段階）

オスカー「お前をかばう、俺の芸術的な姿……その目に焼きつけとけよ、セイラン」
セイラン「気が向いたら彫刻にでもしてあげますよ」

ルヴァ→ゼフェル（第3段階）

ルヴァ「ふふっ、あなたを守る。なんて、私が言ったら笑われちゃいますかね？」
ゼフェル「なっ、なんだよ、そりゃ？　まあ、でもよ……サンキュー、ルヴァ」

アリオス→エルンスト（第1段階）

アリオス「おい、そこのメガネ。俺が守ってやるから、お前は下がってろ。……見てらんねえぜ」
エルンスト「……申し訳ありません」

ランディ→ジュリアス（第2段階）

ランディ「ジュリアス様、俺の勇気を見てください。もう、俺は子供じゃない。立派に闘えます！」
ジュリアス「ほう、頼もしいな。この旅で、お前も少しは成長したということか。嬉しく思うぞ、ランディ」

親密度が上がるイベントにはお楽しみがいっぱい！

親密度をグンと上げることができるこれらのイベント。決まった期間内であり、その人物がパーティーにいさえすれば、たいてい起こすことができます。ここでは、ひとりのキャラクターとしか起こせない固定のイベントをいくつかピックアップしてご紹介。スチルのほうは、実際に自分の目で確かめてくださいね。

眠れる大地の惑星
～紅葉の村落～

リュミエールイベント
～心の中の姉～

言葉を失った女の子にハープを聞かせるリュミエール。優しさを司る守護聖の本領発揮！

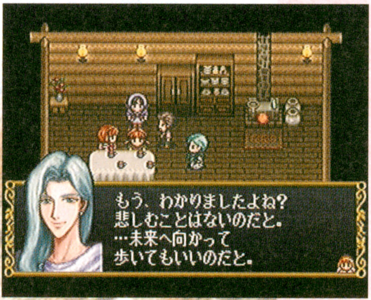

もう、わかりましたよね?
悲しむことはないのだと。
…未来へ向かって
歩いてもいいのだと。

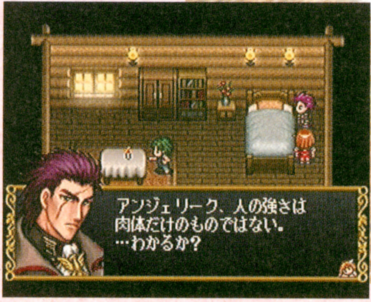

アンジェリーク、人の強さは
肉体だけのものではない。
…わかるか?

ヴィクトールイベント
～覚悟～

青年に、格闘の心得を丁寧に教えます。彼も軍人だったのだと改めて思う瞬間。

深き霧の惑星
～霧海の村～

オスカーイベント
～本物の強さ～

演技だとわかっていても、熱っぽく愛を語るオスカーに思わずドキッ♥

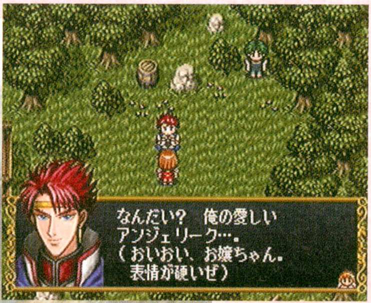

なんだい?　俺の愛しい
アンジェリーク…。
（おいおい、お嬢ちゃん。
表情が硬いぜ）

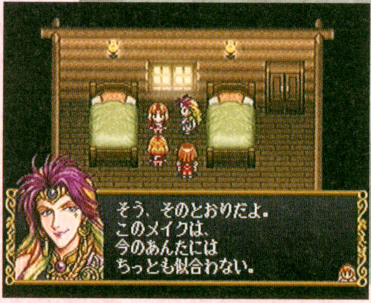

そう、そのとおりだよ。
このメイクは、
今のあんたには
ちっとも似合わない。

オリヴィエイベント
～明日の瞳は～

若い女の子は素のままが一番！　オリヴィエが言うと、何だか説得力がありますよね。

白き極光の惑星
～細雪の街～

ジュリアスイベント
～小さな誇り～

子供を引率するジュリアスって……。ふだんの彼からはちょっと想像がつかない姿です。

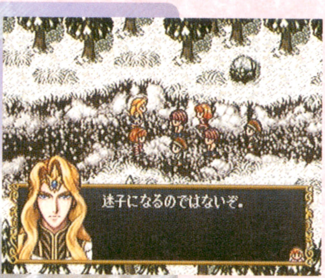
迷子になるのではないぞ。

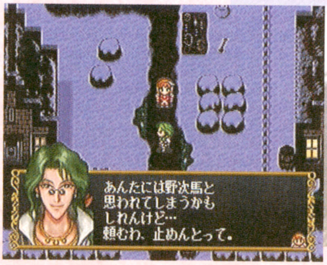
あんたには野次馬と
思われてしまうかも
しれんけど…
頼むわ、止めんとって。

謎の商人イベント
～スノーローズ～

伝説の雪の花に好奇心を燃やす商人。子供みたいでちょっとカワイイ♥

蒼き群島の惑星
～夕波の島～

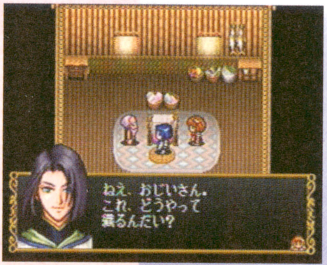
ねえ、おじいさん。
これ、どうやって
織るんだい？

セイランイベント
～美しき花嫁～

セイランとふたりで織る花嫁衣裳。これを着て、あなたに嫁ぎたい……なんて。

メルイベント
～そんなぁ…～

恋の悩みかと思いきや実は……。とんでもないオチにすねちゃうメルが♥

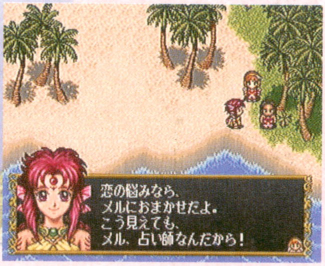
恋の悩みなら、
メルにおまかせだよ。
こう見えても、
メル、占い師なんだから！

戦闘のあるイベントには要注意

親密度イベントの中には、いきなり戦闘に突入してしまうものも。たいていのイベントでは、相手の方とふたりでの戦闘になるので、注意しましょう。とは言え、通常の戦闘と同じように革袋がもらえる上に経験値もたまるので、こなしておくととってもお得。マップページを参考に、それぞれのイベントを起こしてみましょう。

戦闘が含まれるイベント

虹色の貝殻・蒼い迷宮・彼らは生きている・SHEEP KNIGHT・水晶に揺らめく影・辛いのがお好き・賢きねずみ・光遮る者

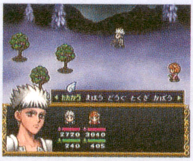

香辛料の木と闘う「辛いのがお好き」。ゼフェルとのイベントです。

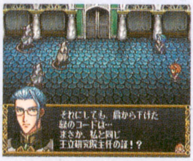
それにしても、肩から下げた
緑のコードは…
まさか、私と同じ
王立研究院主任の証！？

エルンストの日記を追ってねずみと大合戦。「賢きねずみ」。

恋愛イベントでの甘～いささやきにウットリ…♥

恋愛イベントは、一定の親密度に達してさえいれば、宿泊施設のある場所（「眠れる大地の惑星」の「隠居の小屋」、「蒼き群島の惑星」の「漁り火の島」を除く）ならどこででも起こせます。3段階あるイベントは、すべて特別スチル付き。お話も態度も段階を経るごとに親密さを増していきます。

クラヴィスの場合

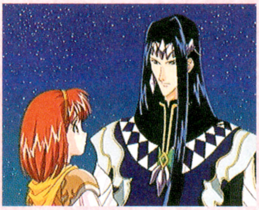

お前のその前向きな姿勢が、今の状況を救っている……。さすがは……選ばれし者だな……。

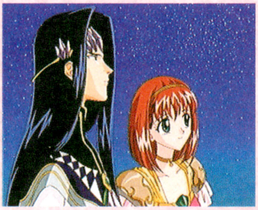

お前を見ていると、私でも何かできるかもしれないと思う。なぜかは……わからぬがな……。

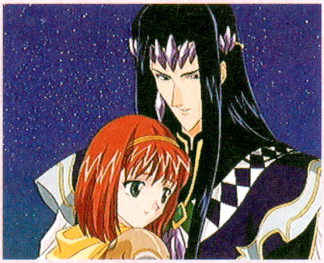

これだけは知っておけ……。私が……必ずお前を守ると。お前は私にとって……いや、……なんでもない。

スチルの背景はすべて同じですが、最初に呼び出されてお話をする場面の背景は、場所によって異なります。海辺でロマンチックな気分にひたりたいときは「蒼き群島の惑星」（夕波の島）で、木々に囲まれた静かなところでお話がしたいときは「深き霧の惑星」（霧海の村）で……なんて、気分に合わせて選ぶといいでしょう。

ゼフェル第3段階

どーしても皇帝が怖いって言うなら……オレが、おめーのこと守ってやってもいーぜ。オレがおめーの盾になる。それなら怖くないよな。安心して闘えるだろ？

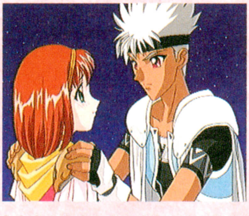

エルンスト第3段階

皇帝が怖いというのであれば、私があなたを……その、お守りします。この命に代えても。たとえどのような危険があなたに及ぼうとも、必ず守ってみせるとここに誓いましょう。

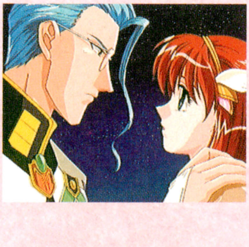

ティムカ第2段階

あなたの言葉が、僕に勇気を与えてくれました。

本当に、本当にあなたに会えてよかった！

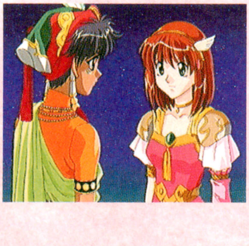

データファイル

アイテムから魔法・特技、モンスターに至るまで、ゲームを進める上で必要なデータファイルのページです。

ANGELIQUE
REQUIEM
DATA FILE

アイテムリスト

お店で買えるものから宝箱で拾えるものまで、すべての道具・武器・防具を紹介します。

道具 ITEM LIST

道具名	役割	買値	売値	入手場所	効果
サンドイッチ	回復	50	25	城・風	ハムをはさんだサンドイッチ。味方1人のHPを100回復します。
スコーン	回復	150	75	風	小麦粉を焼いて作ったお菓子。味方一人のHPを300回復します。
ピザ	回復	500	250	風	オニオンやチーズの小さめのピザ。味方一人のHPを500回復します。
スペアリブ	回復	1000	500	風・リ	ローストした豚の骨付きあばら肉。味方一人のHPを1000回復します。
バスケット	回復	2500	1250	風・リ	いろいろ入ったピクニックバスケット。味方全員のHPを2000回復します。
フルコース	回復	5000	2500	リ	食事に時間がかかるコースセット。味方全員のHPを5000回復します。
コーヒー	回復	500	250	城・風	ドリップしたあつあつのコーヒー。味方一人のMPを100回復します。
ハーブティー	回復	1000	500	風	貴重な香草をたっぷり使ったお茶。味方一人のMPを300回復します。
ティーポット	回復	5000	2500	リ	紅茶がいっぱい杯入った白磁のポット。味方全員のMPを500回復します。
エリクシール	回復	25000	10	リ	水晶の小びんに入った貴重な薬。味方一人の状態を癒し、HP・MP全回復。
血清剤	回復	100	50	城・風・リ	包帯セットの傷口消毒用医療薬。味方一人の毒状態を回復します。
抗マヒ薬	回復	250	125	城・風・リ	体内の毒素を中和する血清剤。味方一人の麻痺状態を回復します。
気付け薬	回復	1250	625	風・リ	一発覚醒の刺激性アルコール剤。味方一人の戦闘不能を回復します。
守りの壁	補助	350	175	城・風	城壁の霊が刻まれた白銀のメダル。味方全員の防御力を上昇させます。
吠える刃	補助	350	175	城・風	交差した剣が刻まれた銅のメダル。味方全員の攻撃力を上昇させます。
戦いの紋章	補助	750	375	城・風	戦士の紋章が刻まれた金のメダル。味方一人の全能力を上昇させます。
白銀の鈴	補助	450	225	城・風	美しい音を奏でる白銀の鈴。味方一人の魔法力を上昇させます。
閃光の珠	補助	350	175	城・風	瞬間的に強力な閃光を放つ閃光弾。敵全体の攻撃力を低下させます。
いばらの大地	補助	350	175	城・風	地を覆い尽くす魔法のイバラの種。敵全体の素早さを低下させます。
天空の翼	─	350	175	城・風・リ	細いシルクの糸を巻いた糸巻き。ダンジョンから脱出します。
太陽クッキー	─	1000	500	宝	お日様の形の焼きたてクッキー。一人分の攻撃力アップ。
がんこ花林糖	─	1000	500	宝	固いけどおいしい黒花林糖。一人分の防御力アップ。
知識パン	─	1000	500	宝	頭がよくなる成分入りのパン。一人分の魔法力アップ。
三日月チョコ	─	1000	500	宝	三日月の形をしたチョコレート。一人分の抗魔力アップ。
順風のトルテ	─	1000	500	宝	ブルーベリーが入ったトルテ。一人分の素早さアップ。
生命の水あめ	─	1500	750	宝	ハート型のびんに入った水あめ。一人分のHPの最大値アップ。
星のドロップ	─	1500	750	宝	星の形をしたレモン味のあめ玉。一人分のMPアップ。

注：入手場所の欄は、それぞれ、城下街の道具屋＝城、風花の街の道具屋＝風、リバータウン西の道具屋＝リ、自然洞窟＝自と略して表しています。

道具名	役割	買値	売値	入手場所	効果
強化パーツ	—	620	310	城・風	石弓の修理セットです。
テグスの弦	—	1350	675	風	品質のよいテグスです。復旧型石弓の弦に使用されます。
連装パーツ 1	—	2300	1150	風	改良型石弓を二連装式にするための弓床です。
鋼鉄の弦	—	4150	2075	風	張力に優れた鋼鉄製の弦です。石弓の弦としてはかなり強力です。
連装パーツ 2	—	5900	2950	風・リ	パワーを三連装式にするための弓床です。
供給システム	—	8900	4450	リ	自動的に矢を装填する機能を付加した石弓の弓床です。
マルス鋼の弦	—	13000	6500	リ	マルス鋼に特殊な処理を施したスプラッシュ用の弦です。

武器 ITEM LIST

武器名	使用可能キャラ	攻撃力	買値	売値	入手場所	効果
古びたナイフ	エルンスト	15	200	100	城	使い古しのナイフ。刃がかなり痛んでいます。
青銅のナイフ	エルンスト	35	450	225	城・風	青銅製のナイフ。骨董品です。
鉄のナイフ	エルンスト	55	1000	500	風	鉄製のナイフ。鋭い切れ味が自慢です。
純銀のナイフ	エルンスト	70	1750	875	風	純銀製の儀礼用ナイフ。美しい造りです。
鋼鉄のナイフ	エルンスト	85	3500	1750	風	鋼鉄製の頑強なナイフ。戦闘に向いています。
黄金のナイフ	エルンスト	100	5000	2500	リ	鋼鉄に金で装飾を施したナイフ。戦闘用です。
白銀のナイフ	エルンスト	115	7500	3750	リ	白金製のナイフ。華奢で優美な造りです。
マルスナイフ	エルンスト	135	10000	5000	リ	鋼鉄より強いマルス鋼製のナイフ。戦闘用です。
古びた小剣	ジュリアス ランディ	20	220	110	城	刃こぼれした古い小剣。切れ味は最悪です。
青銅の小剣	ジュリアス ランディ	40	500	250	城・風	青銅を型に入れて造った、一体成形の小剣です。
鉄の小剣	ジュリアス ランディ	60	1100	550	風	鉄製の小剣。鋭い切れ味が自慢です。
純銀の小剣	ジュリアス ランディ	75	1800	900	風	純銀製の小剣。美しい装飾が施されています。
鋼鉄の小剣	ジュリアス ランディ	90	3750	1850	風	鋼鉄製の小剣。軽く扱いやすい品です。
黄金の小剣	ジュリアス ランディ	105	5250	2625	リ	鋼鉄に金の装飾を施した、美しい小剣です。
白金の小剣	ジュリアス ランディ	120	7800	3900	リ	白銀製の小剣。芸術的な価値があります。
マルスの小剣	ジュリアス ランディ	140	10500	5250	リ	最高の硬度を誇る、マルス鋼製の小剣です。
古びた長剣	オスカー アリオス	25	250	125	城	使い古しの長剣。買い替えをお勧めします。
青銅の長剣	オスカー アリオス	45	550	225	城・風	青銅製の長剣。重くて使い勝手は最悪です。
鉄の長剣	オスカー アリオス	65	1200	600	風	鉄製の長剣。一般の兵士によく使用されます。
純銀の長剣	オスカー アリオス	80	1950	975	風	純銀製の長剣。刀身から月光の輝きを放ちます。

武器名	使用可能キャラ	攻撃力	買値	売値	入手場所	効果
鋼鉄の長剣	オスカー アリオス	95	3900	1950	風	鋼鉄製の長剣。硬くすばらしい切れ味です。
黄金の長剣	オスカー アリオス	110	5500	2750	リ	鋼鉄に金の装飾を施した長剣です。
白金の長剣	オスカー アリオス	125	8000	4000	リ	白金製の長剣。美しい文様が刻まれています。
マルスの長剣	オスカー アリオス	145	11500	5750	リ	刃にマルス鋼を用いた長剣。最高級品です。
古びた曲刀	オスカー アリオス	50	230	115	城	刃の欠けた曲刀。切れ味は保証できません。
青銅の曲刀	オスカー アリオス	70	520	260	城・風	青銅製の曲刀。骨董品です。
鉄の曲刀	OSC ARI	85	1150	575	風	鉄製の曲刀。新月刀とも呼ばれています。
純銀の曲刀	オスカー アリオス	100	1850	925	風	純銀製の曲刀。装飾が美しい逸品です。
鋼鉄の曲刀	オスカー アリオス	115	3850	1925	風	鋼鉄製の曲刀。頑丈な造りです。
黄金の曲刀	オスカー アリオス	130	5200	2600	リ	純金製の曲刀。かなりの重さです。
白金の曲刀	オスカー アリオス	150	7900	3950	リ	白金製の曲刀。柄にシルクが巻かれています。
マルスの曲刀	オスカー アリオス	180	11000	5500	リ	マルス鋼を使用した、最高級の曲刀です。
壊れた突剣	オリヴィエ	25	240	120	城	柄が壊れかかったレイピアです。
青銅の突剣	オリヴィエ	45	530	265	城・風	青銅製のレイピア。あまり質はよくありません。
鉄の突剣	オリヴィエ	65	1180	590	風	鉄製のレイピア。弾力があり扱いやすい品です。
純銀の突剣	オリヴィエ	80	1900	800	風	純銀製のレイピア。美しく繊細な造りです。
鋼鉄の突剣	オリヴィエ	95	3880	1940	風	鋼鉄製のレイピア。戦闘向きの簡素な造りです。
黄金の突剣	オリヴィエ	110	5250	2625	リ	柄に装飾を施した、指揮官用のレイピアです。
白金の突剣	オリヴィエ	125	7950	3975	リ	白銀製のレイピア。扱う者を優美に見せます。
マルスの突剣	オリヴィエ	145	11550	5775	リ	マルス鋼を刀身に使った、贅沢なレイピアです。
古びた大剣	ヴィクトール	30	280	140	城	刃こぼれの目立つ大剣。新品を購入しましょう。
青銅の大剣	ヴィクトール	50	600	300	城・風	青銅製の大剣。非常に重量があります。
鉄の大剣	ヴィクトール	70	1300	650	風	頑丈な鉄製の大剣。見た目は美しくありません。
純銀の大剣	ヴィクトール	85	2100	1050	風	鋼に純銀を巻いた大剣。軽く扱いやすい品です。
鋼鉄の大剣	ヴィクトール	100	4000	2000	風	鋼鉄製の大剣。細身の造りです。
黄金の大剣	ヴィクトール	115	5650	2825	リ	鋼鉄に金メッキを施した大剣。豪華な造りです。
白金の大剣	ヴィクトール	130	8500	4250	リ	白金製の大剣。美術品としての価値もあります。
マルスの大剣	ヴィクトール	150	12500	6250	リ	最強の切れ味を誇る、マルス鋼製の大剣です。
枯れ木の杖	ルヴァ メル	24	180	90	城	枯れ木を加工した杖。みすぼらしい造りです。

武器名	使用可能キャラ	攻撃力	買値	売値	入手場所	効果
樫の木の杖	ルヴァ メル	38	400	200	城・風	樫製のロッド。月桂樹の浮彫がしてあります。
青銅の杖	ルヴァ メル	51	850	425	風	青銅製のロッド。少し重いかもしれません。
鋼鉄の杖	ルヴァ メル	65	1600	800	風	鋼鉄製の錫杖。シャラシャラと音が鳴ります。
純銀の杖	ルヴァ メル	79	3350	1675	風	純銀製のロッド。月の紋章が施されています。
黄金の杖	ルヴァ メル	92	4800	2400	リ	黄金製のロッド。太陽の紋章が施されています。
白金の杖	ルヴァ メル	106	7000	3500	リ	白金製のロッド。星の紋章が施されています。
黒檀の杖	ルヴァ メル	120	9750	4875	リ	黒檀製のロッド。不思議な力を秘めています。
古びた弓	ティムカ	28	260	130	城	弦が傷んだ弓。買い直しましょう。
樫の弓	ティムカ	44	520	260	城・風	樫の木の枝を使用した弓。狩猟用の品です。
純銀の弓	ティムカ	60	1180	590	風	樫の弓に、銀糸を巻いて強化した品です。
にれの弓	ティムカ	76	2000	1000	風	厳選した、にれの木で作った弓です。
黄金の弓	ティムカ	92	3950	1975	風	にれの弓に、金糸を巻いた逸品です。
いちいの弓	ティムカ	108	5600	2800	リ	いちいの木で作った、美しい弓です。
白金の弓	ティムカ	124	8250	4125	リ	いちいの弓に、白金の糸を巻いた品です。
とねりこの弓	ティムカ	140	12000	6000	リ	高級素材、とねりこの木で作った弓です。
古びた石弓	ゼフェル	32	290	145	—	古びて、いつ壊れるかわからない石弓です。
復旧型石弓	ゼフェル	55	620	310	—	ゼフェルがカスタマイズした石弓です。
改良型石弓	ゼフェル	79	1350	675	—	弦を強化し、改良を施した石弓です。
ダブル・S	ゼフェル	99	2300	1150	—	二連装式の石弓。一度に二本放てます。
パワー	ゼフェル	125	4150	2075	—	威力を大幅に上げた石弓です。
トリプル・S	ゼフェル	143	5900	2950	—	三連装式の石弓。一度に三本放てます。
リピーター	ゼフェル	161	8900	4450	—	自動供給連装式の石弓。続けて五本放てます。
スプラッシュ	ゼフェル	180	13000	6500	—	マルス鋼の弦を使い、性能を上げた石弓です。
Zファイナル	ゼフェル	200	—	—	—	ゼフェルが極限までカスタムした石弓。鉄扉も貫通します。
マジシャン	クラヴィス	30	350	175	城	創造と機転を示す１番目の大アルカナです。
エンプレス	クラヴィス	50	750	375	城・風	繁栄と優雅を示す３番目の大アルカナです。
チャリオット	クラヴィス	70	1800	900	風	勝利と前進を示す７番目の大アルカナです。
ハーミット	クラヴィス	80	2850	1425	風	探求と孤独を示す９番目の大アルカナです。
ジャスティス	クラヴィス	100	4900	2450	風	公平と均衡を示す11番目の大アルカナです。

武器名	使用可能キャラ	攻撃力	買値	売値	入手場所	効果
テンパランス	クラヴィス	110	6750	3375	リ	浄化と自制を示す14番目の大アルカナです。
ザ・タワー	クラヴィス	130	9850	4925	リ	崩壊と破滅を示す16番目の大アルカナです。
ザ・サン	クラヴィス	150	15500	7750	リ	成功と幸福を示す19番目の大アルカナです。
麻のロープ	セイラン	28	246	123	城	ただの紐。荷造りにでも使った方がマシです。
革のベルト	セイラン	44	520	260	城・風	よくなめした革で作った、頑丈なベルトです。
鉄のワイヤー	セイラン	60	1160	580	風	数本の鋼線をより合わせたワイヤーです。
純銀のリボン	セイラン	76	1880	940	風	銀糸を編んだリボン。新雪の輝きです。
虹の織り紐	セイラン	92	3860	1930	風	七色に染色したシルクで編んだ、美しい紐です。
黄金のリボン	セイラン	108	5230	2615	リ	金糸を編んだリボン。陽光の輝きを放ちます。
白金のリボン	セイラン	124	7930	3965	リ	白金の糸を編んだリボン。まばゆい輝きです。
マルスリボン	セイラン	140	11250	5625	リ	マルス鋼線を編み込んだ、強力なリボンです。
古びた竪琴	リュミエール	24	330	165	城	音がずれた使い古しの竪琴。買い直しましょう。
樫の木の竪琴	リュミエール	38	700	350	城・風	樫の枠の竪琴。質素な造りです。
青銅の竪琴	リュミエール	51	1600	800	風	青銅の枠の竪琴。重いのが難点です。
白檀の竪琴	リュミエール	65	2550	1275	風	白檀の枠の竪琴。かぐわしい香りがします。
純銀の竪琴	リュミエール	79	4750	2375	風	青銅の枠に、銀糸の弦を張った竪琴です。
白光の竪琴	リュミエール	92	6500	3250	リ	白檀の枠に、絹糸の弦を張った竪琴です。
黄金の竪琴	リュミエール	106	9250	4625	リ	白檀の枠に、金糸の弦を張った竪琴です。
白金の竪琴	リュミエール	120	14000	7000	リ	黒檀の枠に白金の糸の弦を張った竪琴です。
古い竹笛	マルセル	24	300	150	城	竹製の古びた横笛。吹きにくく貧弱な音色です。
黄色の横笛	マルセル	38	680	340	城・風	プラスチック製の黄色い横笛。安物です。
銀糸の竹笛	マルセル	51	1500	750	風	銀糸を巻いた竹製の横笛です。
フルート	マルセル	65	2450	1225	風	金属製の横笛。柔らかで清純な音色です。
ピッコロ	マルセル	79	4600	2300	風	フルートを小型にした横笛。鋭い音色です。
神楽笛	マルセル	92	6350	3175	リ	蒔絵が施された木製の笛。お祭で使用します。
銀のピッコロ	マルセル	106	9000	4500	リ	純銀製のピッコロ。かなり高級な品です。
金のフルート	マルセル	120	13000	6500	リ	純銀の本体に、金の装飾を施した高級品です。
麦わら帽子	謎の商人	28	300	150	城	麦わらを編んだ日除けの帽子です。
コーヒー皿	謎の商人	44	650	325	城・風	セラミック製の小さな受け皿。丈夫です。

注２：防具・魔法使用可能キャラの欄の名前は以下のように省略されています。
アンジェリーク→ANG、ジュリアス→JUL、クラヴィス→CLA、ランディ→RAN、リュミエール→LUM、

武器名	使用可能キャラ	攻撃力	買値	売値	入手場所	効果
ナベのふた	謎の商人	60	1400	700	風	金属製のナベブタ。固いのであたれば痛いです。
ガラスの灰皿	謎の商人	76	2400	1200	風	クリスタルの灰皿。衝撃に強い造りです。
鋼鉄の戦輪	謎の商人	92	4300	2150	風	リング状武器。細い枝なら真っ二つにします。
白磁のトレー	謎の商人	108	6150	3075	リ	白磁製の大型トレー。唐草模様がきれいです。
純銀の大皿	謎の商人	124	9000	4500	リ	純銀の大皿。重く、かなりの威力があります。
白金の戦輪	謎の商人	140	13500	6750	リ	金と白金で作った戦輪。飾りにもなります。
閃光の刃	ジュリアス	200	—	—	—	金銀の柄に細かな文様が刻まれた長剣です。
ザ・ワールド	クラヴィス	180	—	—	—	完成と調和を示す21番目の大アルカナです。
らせんの風	ランディ	200	—	—	—	らせん状に切断する、青い刀身の長剣です。
水の竪琴	リュミエール	180	—	—	—	水の弦が張られたガラスの竪琴です。
紅き栄光	オスカー	180	—	—	—	刀身に炎をまとった真紅の剣です。
新緑の羽笛	マルセル	200	—	—	—	新緑の巨大鳥の尾羽を用いた横笛です。
エンズパーツ	ゼフェル	0	—	—	—	スプラッシュを強化するための究極パーツです。
エルメスの剣	オリヴィエ	200	—	—	—	いにしえの名匠エルメスの手による逸品です。
求道者の杖	ルヴァ	200	—	—	—	知識を追い求める者と刻まれた、銀製の杖です。
歴戦の覇者	ヴィクトール	200	—	—	—	幾多の戦場をくぐり抜けてきた、古代の名剣です。
ナインテイル	セイラン	200	—	—	—	9本の純白のリボンを束ねた戦闘用リボンです。
王者の弓	ティムカ	180	—	—	—	白亜宮の惑星に代々伝わる、王専用の弓です。
星のまたたき	エルンスト	180	—	—	—	暗闇でほのかな輝きを放つ、漆黒のナイフです。
火龍の杖	メル	200	—	—	—	火龍の宝珠がはめ込まれた、鉄製のロッドです。
エア・リング	謎の商人	180	—	—	—	空気を切り裂き宙を舞う、最強の戦輪です。
蒼のエリシア	アンジェリーク	50	—	—	—	貴石エリシアをはめ込んだ、黄金のロッドです。

防具

ITEM LIST

防具名	買値	売値	入手場所	効果	解説
毛糸のミトン	100	50	城	防御16	柔らかい毛糸を編んだミトンです。
使用可能キャラ/ANG・JUL・CLA・RAN・LUM・OSC・MAR・ZEP・OLI・VIC・CHA・ARI					
革の手袋	300	150	城・風	防御25	なめし革で作った手袋。ひじまでガードします。
使用可能キャラ/ANG・JUL・CLA・RAN・LUM・OSC・MAR・ZEP・OLI・VIC・CHA・ARI					
耐熱手袋	450	225	風	防御34	耐熱性の手袋。250度まで耐えます。
使用可能キャラ/ANG・JUL・CLA・RAN・LUM・OSC・MAR・ZEP・OLI・VIC・CHA・ARI					
革のコテ	950	475	風	防御43	厚い革を組み合わせて作った、軽量のコテです。
使用可能キャラ/ANG・JUL・CLA・RAN・LUM・OSC・MAR・ZEP・OLI・VIC・CHA・ARI					

オスカー→OSC、マルセル→MAR、ゼフェル→ZEP、オリヴィエ→OLI、ルヴァ→LUV、ヴィクトール→VIC、セイラン→SEI、ティムカ→TIM、エルンスト→ERN、メル→MEL、謎の商人→CHA、アリオス→ARI

防具名	買値	売値	入手場所	効果	解説
骨董品のコテ	1800	900	風	防御53	古ぼけた鉄製のコテ。骨董品です。
使用可能キャラ/ANG・JUL・CLA・RAN・LUM・OSC・MAR・ZEP・OLI・VIC・CHA・ARI					
花崗岩のコテ	3500	1750	リ	防御62	石英を含んだきれいなコテ。頑丈です。
使用可能キャラ/ANG・JUL・CLA・RAN・LUM・OSC・MAR・ZEP・OLI・VIC・CHA・ARI					
銀のコテ	5000	2500	リ	防御71	純銀製のコテ。華やかな装飾が施されています。
使用可能キャラ/ANG・JUL・CLA・RAN・LUM・OSC・MAR・ZEP・OLI・VIC・CHA・ARI					
戦士のコテ	8000	4000	リ	防御80	マルス鋼を使用した最高級のコテです。
使用可能キャラ/ANG・JUL・CLA・RAN・LUM・OSC・MAR・ZEP・OLI・VIC・CHA・ARI					
造花の腕輪	150	75	城	防御24	造花をあしらった木製の腕輪です。
使用可能キャラ/ANG・JUL・CLA・RAN・LUM・OSC・MAR・ZEP・OLI・LUV・SEI・TIM・ERN・MEL・CHA・ARI					
アルミの腕輪	350	175	城・風	防御29	軽量金属を使用した腕輪。安っぽくて不評です。
使用可能キャラ/ANG・JUL・CLA・RAN・LUM・OSC・MAR・ZEP・OLI・LUV・SEI・TIM・ERN・MEL・CHA・ARI					
ビーズの腕輪	500	250	風	防御38	ビーズをつないだ腕輪。キラキラ光ります。
使用可能キャラ/ANG・JUL・CLA・RAN・LUM・OSC・MAR・ZEP・OLI・LUV・SEI・TIM・ERN・MEL・CHA・ARI					
唐草の腕輪	1050	525	風	防御48	唐草模様の描かれた青銅製の腕輪。頑丈です。
使用可能キャラ/ANG・JUL・CLA・RAN・LUM・OSC・MAR・ZEP・OLI・LUV・SEI・TIM・ERN・MEL・CHA・ARI					
銀の腕輪	1950	975	風	防御57	純銀製の腕輪。装飾品としても価値があります。
使用可能キャラ/ANG・JUL・CLA・RAN・LUM・OSC・MAR・ZEP・OLI・SEI・TIM・ERN・MEL・CHA・ARI					
猫目石の腕輪	3750	1875	リ	防御65	純銀の腕輪に猫目石をはめ込んだ、高級品です。
使用可能キャラ/ANG・JUL・CLA・RAN・LUM・OSC・MAR・ZEP・OLI・LUV・SEI・TIM・ERN・MEL・CHA・ARI					
ダイアの腕輪	5500	2750	リ	防御78	黄金とダイアで装飾を施した、派手な腕輪です。
使用可能キャラ/ANG・JUL・CLA・RAN・LUM・OSC・MAR・ZEP・OLI・LUV・SEI・TIM・ERN・MEL・CHA・ARI					
白銀の腕輪	9000	4500	リ	防御90	プラチナに様々な文様を彫った腕輪です。
使用可能キャラ/ANG・JUL・CLA・RAN・LUM・OSC・MAR・ZEP・OLI・LUV・SEI・TIM・ERN・MEL・CHA・ARI					
布のシューズ	75	37	城	素早さ24	布製の軽い靴。すぐに破れます。
使用可能キャラ/CLA・ZEP・LUV					
木靴	500	250	風	素早さ46	樫の木で作られた靴。靴ずれに悩まされます。
使用可能キャラ/CLA・ZEP・LUV					
高級シューズ	1800	900	風	素早さ76	最高級の素材をふんだんに使った靴です。
使用可能キャラ/CLA・ZEP・LUV					
ペガサスの靴	4500	2250	リ	素早さ95	ペガサスがデザインされた靴。素早く動けます。
使用可能キャラ/CLA・ZEP・LUV					
つっかけ	50	25	城	素早さ16	ゴム製のサンダル。走ると脱げてしまいます。
使用可能キャラ/JUL・LUM・OLI					
健康サンダル	400	200	風	素早さ37	足のツボを刺激する、健康第一のサンダルです。
使用可能キャラ/JUL・LUM・OLI					
晴のサンダル	1400	700	風	素早さ59	天気を占うと絶対晴れになるサンダルです。
使用可能キャラ/JUL・LUM・OLI					
翼のサンダル	3800	1900	リ	素早さ80	青いシルクを使った、ギリシャ風サンダルです。
使用可能キャラ/JUL・LUM・OLI					

防具名	買値	売値	入手場所	効果	解説
長靴 使用可能キャラ/RAN・OSC・MAR・VIC・SEI・ERN・CHA・ARI	124	62	城	素早さ40	ゴム製の長靴。走りにくくて仕方がありません。
革のブーツ 使用可能キャラ/RAN・OSC・MAR・VIC・SEI・ERN・CHA・ARI	750	375	風	素早さ69	質のよい革を使用したブーツ。少しムレます。
編上げブーツ 使用可能キャラ/RAN・OSC・MAR・VIC・SEI・ERN・CHA・ARI	2500	1250	風	素早さ105	紐でがっちり固定するブーツ。着脱が大変です。
追い風の長靴 使用可能キャラ/RAN・OSC・MAR・VIC・SEI・ERN・CHA・ARI	5500	2750	リ	素早さ116	追い風の加護を得た長靴。素早く動けます。
青銅の足環 使用可能キャラ/ANG・LUM・OLI・MEL	90	45	城	素早さ29	青銅製のアンクレット。地味な造りです。
硝子の足環 使用可能キャラ/ANG・LUM・OLI・MELL	600	300	風	素早さ56	強化ガラスで造られた美しいアンクレットです。
銀の足環 使用可能キャラ/ANG・LUM・OLI・MEL	2000	1000	風	素早さ64	蝶の絵が施された、純銀製のアンクレットです。
金の鈴の足環 使用可能キャラ/ANG・LUM・OLI・MEL	4850	2425	リ	素早さ102	金色の鈴が付いた、かわいいアンクレットです。
紺碧の指輪 使用可能キャラ/JUL	—	—	—	魔法100・魔防40	ラピスラズリをあしらった、黄金の指輪です。
深遠の闇 使用可能キャラ/CLA	—	—	—	魔法110・魔防30	アメジストをあしらった、黒水晶の指輪です。
スタージェム 使用可能キャラ/RAN	—	—	—	魔法70・魔防30・攻撃20・素早さ20	スターストーンをあしらった、青い指輪です。
悠久なる海 使用可能キャラ/LUM	—	—	—	魔法100・魔防20・防御20	アクアマリンをあしらった、小さめの指輪です。
炎の結晶 使用可能キャラ/OSC	—	—	—	魔法70・攻撃50・素早さ20	真紅のガーネットをあしらった指輪です。
新緑の色彩 使用可能キャラ/MAR	—	—	—	魔法90・魔防20・防御30	ペリドットをあしらった、小さな銀の指輪です。
朱眼の指輪 使用可能キャラ/ZEP	—	—	—	魔法70・魔防10・攻撃30・防御30	ブラッドストーンをあしらった、鋼の指輪です。
美しき紅玉 使用可能キャラ/OLI	—	—	—	魔法80・魔防20・攻撃40	小粒のルビーをちりばめた、黄金の指輪です。
知識のひすい 使用可能キャラ/LUV	—	—	—	魔法110・魔防20・防御10	ひすい製の指輪。装飾もなく地味な造りです。
虎眼石の指輪 使用可能キャラ/VIC	—	—	—	魔法50・魔防30・攻撃30・素早さ30	虎眼石をあしらった、青銅の指輪です。
アイスリング 使用可能キャラ/SEI	—	—	—	魔法90・魔防30・攻撃100・防御100	サファイアをリング状に加工した指輪です。
王者の指輪 使用可能キャラ/TIM	—	—	—	魔法100・魔防10・攻撃10・防御10・素早さ10	王家の秘宝と伝えられる、コハクの指輪です。

防具名	買値	売値	入手場所	効果	解説
天空の青 使用可能キャラ/ERN	—	—	自	魔法110・魔防10・攻撃100・防御100	ブルージルコンをあしらった、簡素な指輪です。
火龍の指輪 使用可能キャラ/MEL	—	—	自	魔法115・魔防10・防御15	珊瑚の珠をあしらった、可愛らしい指輪です。
値切りの指輪 使用可能キャラ/CHA	—	—	自	魔法40・魔防25・攻撃25・防御25・素早さ25	これをつければ3割引で買い物ができます。
エリシアの環 使用可能キャラ/ANG	—	—	自	魔法110・魔防20・防御10	MP使用量が半分になる、エリシア製の指輪。
玩具の指輪 使用可能キャラ/ANG・JUL・CLA・RAN・LUM・OSC・MAR・ZEP・OLI・LUV・VIC・SEI・TIM・ERN・MEL・CHA・ARI	200	100	城	魔法16	縁日で売っている、おもちゃの指輪です。
安物の指輪 使用可能キャラ/ANG・JUL・CLA・RAN・LUM・OSC・MAR・ZEP・OLI・LUV・VIC・SEI・TIM・ERN・MEL・CHA・ARI	400	200	城・風	魔法25	合成金属を使用した指輪。大量生産品です。
質流れの指輪 使用可能キャラ/ANG・JUL・CLA・RAN・LUM・OSC・MAR・ZEP・OLI・LUV・VIC・SEI・TIM・ERN・MEL・CHA・ARI	860	430	風	魔法34	怨念がこもっていそうな、質流れ品の指輪です。
偽物ブランド 使用可能キャラ/ANG・JUL・CLA・RAN・LUM・OSC・MAR・ZEP・OLI・LUV・VIC・SEI・TIM・ERN・MEL・CHA・ARI	1650	825	風	魔法43	どこかのブランドをまねた、怪しい指輪です。
二級品の指輪 使用可能キャラ/ANG・JUL・CLA・RAN・LUM・OSC・MAR・ZEP・OLI・LUV・VIC・SEI・TIM・ERN・MEL・CHA・ARI	3250	1625	風	魔法53	偽物よりは若干マシな、二流品の指輪です。
三連リング 使用可能キャラ/ANG・JUL・CLA・RAN・LUM・OSC・MAR・ZEP・OLI・LUV・VIC・SEI・TIM・ERN・MEL・CHA・ARI	5800	2900	リ	魔法62	丁寧に細工された、三連のリングです。
一級品の指輪 使用可能キャラ/ANG・JUL・CLA・RAN・LUM・OSC・MAR・ZEP・OLI・LUV・VIC・SEI・TIM・ERN・MEL・CHA・ARI	8550	4275	リ	魔法71	一流ブランドが手がけた、高価な指輪です。
ダイアの指輪 使用可能キャラ/ANG・JUL・CLA・RAN・LUM・OSC・MAR・ZEP・OLI・LUV・VIC・SEI・TIM・ERN・MEL・CHA・ARI	11000	7000	リ	魔法80	大粒のダイアがあしらわれた、豪華な指輪です。
安物グラサン 使用可能キャラ/RAN・OSC・ZEP・OLI・VIC・CHA・ARI	150	75	城	魔防13	黒のサングラス。象が踏んだら粉々になります。
古いグラサン 使用可能キャラ/RAN・OSC・ZEP・OLI・VIC・CHA・ARI	1200	600	風	魔防30	ガラス製のサングラス。ネジがゆるんでいます。
高級グラサン 使用可能キャラ/RAN・OSC・ZEP・OLI・VIC・CHA・ARI	3250	1625	風	魔防50	フレームが金製のサングラス。高級品です。
黒のグラサン 使用可能キャラ/RAN・OSC・ZEP・OLI・VIC・CHA・ARI	6000	3000	リ	魔防74	一流ブランドによる、最新のサングラスです。
丸めがね 使用可能キャラ/LUV・ERN	300	150	城	魔防26	安物の丸ぶち眼鏡です。
モノクル 使用可能キャラ/LUV・ERN	2250	1125	風	魔防56	貴族愛用の片眼鏡。使いにくいのが難点です。
高級眼鏡 使用可能キャラ/LUV・ERN	5500	2750	風	魔防85	金のフレームや高級レンズを使用した眼鏡です。
ブランド眼鏡 使用可能キャラ/LUV・ERN	8500	4250	リ	魔防105	一流ブランドの最新作です。自慢しましょう。

防具名	買値	売値	入手場所	効果	解説
安物の額飾り	250	125	城	魔防22	夜店によくある、おもちゃのサークレットです。
使用可能キャラ/JUL・CLA・RAN・LUM・OSC・ZEP・OLI					
銀色の額飾り	2000	1000	風	魔防49	銀メッキを施した、青銅製のサークレットです。
使用可能キャラ/JUL・CLA・RAN・LUM・OSC・ZEP・OLI					
高級な額飾り	5000	2500	風	魔防78	デザインが素敵な、高級サークレットです。
使用可能キャラ/JUL・CLA・RAN・LUM・OSC・ZEP・OLI					
虹色の額飾り	8000	4000	リ	魔防98	プリズムカットの、水晶のサークレットです。
使用可能キャラ/JUL・CLA・RAN・LUM・OSC・ZEP・OLI					
古いバンダナ	100	50	城	魔防9	使い古してはいますが、上質なバンダナです。
使用可能キャラ/RAN・OSC・ZEP・OLI					
麻のバンダナ	800	400	風	魔防20	麻布でできたバンダナ。お手ごろ価格です。
使用可能キャラ/RAN・OSC・ZEP・OLI					
綿のバンダナ	2400	1200	風	魔防37	綿布でできたバンダナ。吸湿性に優れています。
使用可能キャラ/RAN・OSC・ZEP・OLI					
高級バンダナ	4800	2400	リ	魔防59	一流ブランドによる、カラフルなバンダナです。
使用可能キャラ/RAN・OSC・ZEP・OLI					
ガラスピアス	176	88	城	魔防15	ガラス製のピアス。ひび割れています。
使用可能キャラ/JUL・CLA・LUM・OSC・LUV・SEI・TIM・CHA					
銀のピアス	1350	675	風	魔防33	純銀製の小さなピアスです。
使用可能キャラ/JUL・CLA・LUM・OSC・LUV・SEI・TIM・CHA					
真珠のピアス	3500	1750	風	魔防54	小型のパールがあしらわれた、金のピアスです。
使用可能キャラ/JUL・CLA・LUM・OSC・LUV・SEI・TIM・CHA					
白金のピアス	6200	3100	リ	魔防76	白金製のピアス。細かい意匠が施されています。
使用可能キャラ/JUL・CLA・LUM・OSC・LUV・SEI・TIM・CHA					
二流の耳飾り	186	93	城	魔防16	安物のイヤリング。大量生産品です。
使用可能キャラ/ANG・OLI・CHA					
銀の耳飾り	1500	750	風	魔防37	純銀製のイヤリング。シンプルな造りです。
使用可能キャラ/ANG・OLI・CHA					
金の耳飾り	3800	1900	風	魔防59	太陽と月を模した、黄金のイヤリングです。
使用可能キャラ/ANG・OLI・CHA					
涙の耳飾り	6500	3250	リ	魔防80	人魚の涙をあしらった、銀のイヤリングです。
使用可能キャラ/ANG・OLI・CHA					
古い髪飾り	226	113	城	魔防19	なにやら因縁がありそうな、古い髪飾りです。
使用可能キャラ/LUM・MAR・OLI・TIM・MEL・CHA					
花の髪飾り	1850	925	風	魔防46	各種の花をデザインした、金属製の髪飾りです。
使用可能キャラ/LUM・MAR・OLI・TIM・MEL・CHA					
銀の髪飾り	4500	2250	風	魔防70	月をデザインした、純銀製の髪飾りです。
使用可能キャラ/LUM・MAR・OLI・TIM・MEL・CHA					
星の髪飾り	7500	3750	リ	魔防92	星をデザインした、銀の髪飾りです。
使用可能キャラ/LUM・MAR・OLI・TIM・MEL・CHA					

防具名	買値	売値	入手場所	効果	解説
麻布のリボン 使用可能キャラ/MEL	200	100	城	魔防17	麻を使った安物のリボンです。
空色のリボン 使用可能キャラ/MEL	1600	800	風	魔防39	細かなレース編みが美しい、空色のリボンです。
純白のリボン 使用可能キャラ/MEL	3950	1875	風	魔防61	光沢のある絹を使用した、純白のリボンです。
銀色のリボン 使用可能キャラ/MEL	6800	3400	リ	魔防84	絹糸に銀糸を織り込んだ、高級なリボンです。

イベント

ITEM LIST

道具名	買値	売値	入手場所	効果	解説
封印の鍵	—	—	—	—	魔導によって封印されたものを開くことができます。
金の宝玉	—	—	—	—	銀の宝玉・緑の宝玉と共に聖なる者が掲げると石化が解けます。
銀の宝玉	—	—	—	—	金の宝玉・緑の宝玉と共に聖なる者が掲げると石化が解けます。
緑の宝玉	—	—	—	—	金の宝玉・銀の宝玉と共に聖なる者が掲げると石化が解けます。

魔法リスト

攻撃魔法や回復・補助魔法のほか、各キャラ固有の特技及び連携魔法を紹介します。

回復・補助系

MAGIC LIST

名称	必要MP	役割	効果
癒しの願い	10	回復	暖かな光の粒子で味方一体のHPを小回復します。

使用キャラ

ANG(1)・JUL(1)・RAN(1)・LUM(1)・OSK(1)・MAR(1)・OLI(1)・LUV(37)・VIC(16)・SEI(1)・TIM(1)・MEL(1)・CHA(1)

名称	必要MP	役割	効果
癒しの祈り	25	回復	慈愛に満ちた祈りで味方一体のHPを大回復します。

使用キャラ

ANG(16)・JUL(22)・LUM(13)・MAR(19)・LUV(43)・SEI(19)・MEL(16)

名称	必要MP	役割	効果
癒しの歌声	70	回復	高らかな歌声で味方全体のHPを中回復します。

使用キャラ

ANG(31)・JUL(34)・LUM(25)・MAR(43)・LUV(49)・SEI(34)・MEL(34)

名称	必要MP	役割	効果
復活の祈り	99	回復	新たな活力を注ぎ込み味方一体の戦闘不能を回復します。

使用キャラ

ANG(49)・LUM(46)・MAR(55)・LUV(58)・TIM(46)・MEL(49)

名称	必要MP	役割	効果
治療の祈り	15	回復	毒素を中和する閃光で味方一体のバッドステータスを回復します。

使用キャラ

ANG(22)・LUM(28)・MAR(40)・LUV(55)・TIM(13)・MEL(19)

注：使用キャラ欄の（）内の数字は、その魔法を覚えるレベルを表しています。

名称	必要MP	役割	効果
聖域の盾	15	補助	光の結界を創り出して味方一体の防御力を上昇させます。

使用キャラ
ANG(7)・JUL(43)・ZEP(1)・LUM(40)・ERN(7)・MEL(22)

名称	必要MP	役割	効果
灼熱の刃	15	補助	武器に灼熱の加護を与え味方一体の攻撃力を上昇させます。

使用キャラ
ANG(19)・JUL(49)・ZEP(10)・LUM(46)・ERN(16)・MEL(37)

名称	必要MP	役割	効果
幻影の衣	15	補助	不可視の衣をまとわせ味方一体の素早さを上昇させます。

使用キャラ
ANG(52)・JUL(19)・ZEP(1)・LUM(52)・ERN(22)

攻撃系 MAGIC LIST

名称	必要MP	属性	効果
睡魔の雲	20	—	眠りを誘う波動を放ち敵一体を睡眠状態にします。

使用キャラ
ANG(10)・CLA(1)・LUV(1)・VIC(1)

名称	必要MP	属性	効果
大気の鎖	20	風	高圧の帯で敵一体をを締め上げて行動不能にして風属性のダメージ。

使用キャラ
ANG(13)・CLA(10)・LUV(16)・VIC(19)

名称	必要MP	属性	効果
操影の糸	25	—	大気に満ちた影を支配し敵一体を同士打ちさせます。

使用キャラ
ANG(25)・CLA(13)・LUV(22)・VIC(25)

名称	必要MP	属性	効果
魔力の地平	50	—	魔力を吸収する漆黒の光で敵一体のMPを吸収します。

使用キャラ
ANG(28)・CLA(28)・LUV(28)・VIC(31)

名称	必要MP	属性	効果
沈黙の珠	20	—	力を封じ込める閃光で敵一体の魔法を使えないようにします。

使用キャラ
ANG(34)・CLA(37)・LUV(34)・VIC(37)

名称	必要MP	属性	効果
紅の弾丸	15	火	真紅に輝く火弾を放ち敵一体に火属性のダメージ。

使用キャラ
ANG(40)・JUL(25)・OSC(7)・ZEP(16)・OLI(10)・TIM(19)・MEL(7)・CHA(19)・ARI(7)

名称	必要MP	属性	効果
火炎の柱	25	火	燃え上がる火柱を創り敵全体に火属性のダメージ。

使用キャラ
ANG(52)・JUL(31)・OSC(13)・ZEP(25)・OLI(34)・TIM(25)・MEL(10)・CHA(25)・ARI(19)

名称	必要MP	属性	効果
烈火の嵐	55	火	灼熱の嵐を発生させて敵全体に火属性のダメージ。

使用キャラ

OSC(19)・TIM(43)・MEL(13)・CHA(52)・ARI(31)

名称	必要MP	属性	効果
黒曜の矢	15	地	鋭い黒曜石の矢を放ち敵一体に地属性のダメージ。

使用キャラ

ANG(43)・CLA(19)・MAR(10)・ZEP(13)・LUV(7)・ERN(1)・MEL(25)・CHA(16)・ARI(10)

名称	必要MP	属性	効果
地の捕縛	40	地	堅固な岩石の檻で敵一体を包み地属性のダメージ。

使用キャラ

ANG(55)・CLA(25)・MAR(22)・ZEP(22)・LUV(10)・ERN(13)・MEL(40)・CHA(22)・ARI(22)

名称	必要MP	属性	効果
暗き断崖	55	地	巨大な地割れを発生させ敵全体に地属性のダメージ。

使用キャラ

MAR(46)・LUV(13)・ERN(46)・MEL(52)・CHA(55)・ARI(34)

名称	必要MP	属性	効果
疾風の矢	25	風	渦巻く風の矢を創り出し敵一体に風属性のダメージ。

使用キャラ

ANG(46)・JUL(28)・RAN(7)・MAR(13)・OLI(22)・SEI(16)・ERN(10)・MEL(28)・ARI(13)

名称	必要MP	属性	効果
叫ぶ雷鳴	50	風	一条の稲妻を落として敵一体に風属性のダメージ。

使用キャラ

ANG(58)・JUL(37)・RAN(13)・MAR(25)・OLI(46)・SEI(25)・ERN(19)・MEL(43)・ARI(25)

名称	必要MP	属性	効果
旋風の刃	75	風	真空の竜巻を発生させて敵全体に風属性のダメージ。

使用キャラ

RAN(19)・MAR(49)・SEI(46)・ERN(49)・MEL(55)・ARI(37)

名称	必要MP	属性	効果
硝子の剣	25	水	半透明の氷の刃を放ち敵一体に水属性のダメージ。

使用キャラ

CLA(16)・LUM(7)・MAR(16)・OLI(28)・SEI(13)・TIM(16)・MEL(31)・ARI(1)

名称	必要MP	属性	効果
氷結の海	45	水	大気の温度を急激に下げ敵全体に水属性のダメージ。

使用キャラ

CLA(22)・LUM(16)・MAR(28)・OLI(52)・SEI(22)・TIM(22)・MEL(46)・ARI(16)

名称	必要MP	属性	効果
銀の凍嵐	75	水	銀色のブリザードを発生させ敵全体に水属性のダメージ。

使用キャラ

LUM(22)・MAR(52)・SEI(43)・TIM(40)・MEL(58)・ARI(28)

連携魔法

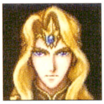
ジュリアス

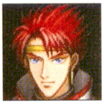
オスカー

名称	必要MP	属性	効果
赤炎の光柱	80	火	天より降り注ぐ光の柱で敵一体に火のダメージ。
真紅の双剣	90	火	炎をまとった刃の２段攻撃で敵一体に火と攻撃ダメージ。

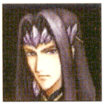
クラヴィス

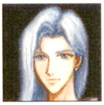
リュミエール

名称	必要MP	属性	効果
復活の大地	99	—	大地の生命力で味方全員の戦闘不能とHPを中回復。
無限の凍土	80	水	大地を氷で閉ざし敵全体に水のダメージ。

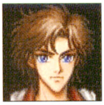
ランディ

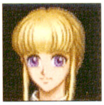
マルセル

名称	必要MP	属性	効果
白霧の領域	80	—	濃霧で敵全体の攻撃力と素早さを低下させます。
森のそよ風	50	—	味方全員のバッドステータスを回復。

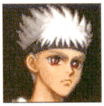
ゼフェル

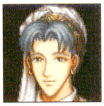
ルヴァ

名称	必要MP	属性	効果
永遠の落下	50	—	一時的に重力を反転させ敵一体を戦闘から離脱させます。
賢者の加護	50	—	冷たく澄んだ水滴で味方一体の魔法力を上昇させます。

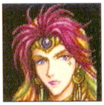
オリヴィエ

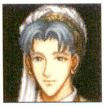
ルヴァ

名称	必要MP	属性	効果
大地の覚醒	80	火	地割れから吹き出す火焔で敵全体に火のダメージ。
閃光の雷雨	80	風	天より稲妻を落として敵一体に風のダメージ。

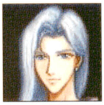
リュミエール

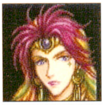
オリヴィエ

名称	必要MP	属性	効果
高揚の舞踏	50	—	精神を高揚させる曲と舞で味方全員の全能力を上昇させます。
裁きの氾濫	80	水	水柱を発生させ敵全体に水のダメージ。

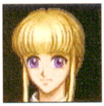
マルセル

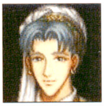
ルヴァ

名称	必要MP	属性	効果
癒しの大地	50	—	地下に宿る力によって味方全員のHPを中回復。
木々の束縛	80	—	木々の根でからめとり、敵全体を行動不能に。

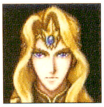
ジュリアス

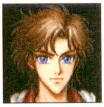
ランディ

名称	必要MP	属性	効果
金色の熱風	80	火	金色に輝く熱風で敵全体に火のダメージ。
群青の流刃	80	風	旋風を帯びた刃を放ち敵一体に風と攻撃のダメージ。

オスカー

オリヴィエ

名称	必要MP	属性	効果
闘いの賛歌	50	—	志気を高める歌で味方全員の攻撃力を上昇させます。
剣士の舞	80	—	舞うように連続攻撃をしかけて敵一体に大ダメージ。

マルセル

ゼフェル

名称	必要MP	属性	効果
鋼木の盾	50	—	鋼鉄の樹を作り味方全員のダメージを1回無効化。
火炎樹の壁	80	—	炎の樹を作り攻撃してきた相手に火のダメージ。

クラヴィス

ルヴァ

名称	必要MP	属性	効果
漆黒の安らぎ	80	—	漆黒の闇で敵を麻痺させ味方全員のMPを回復。
深海の静寂	80	—	一帯の音の伝播を遮断し敵全体の魔法を使用不能に。

ジュリアス

クラヴィス

名称	必要MP	属性	効果
硝子の長塔	80	水＋風	炎の竜巻を発生させて敵全体に風と水のダメージ。
流星の鉄槌	80	火＋地	小型のいん石を召喚し敵全体に地と火のダメージ。

オスカー

リュミエール

名称	必要MP	属性	効果
灼熱の豪雨	80	火＋水	可燃性の雨を降らせ敵全体に火と水のダメージ。
業火の街道	80	—	青い炎を発生させ敵全体を火に弱くします。

ランディ

ゼフェル

名称	必要MP	属性	効果
極限の炎嵐	80	火＋嵐	超高温の竜巻を作り、敵全体に火と水のダメージ。
鋼鉄の旋風	80	風＋地	自然石の刃を含んだ突風で敵全体に地と風のダメージ。

特技

MAGIC LIST

アンジェリーク

解放の祈り

レベル	必要MP	属性	効果
1	30	—	成功：敵一体の洗脳を解く＋ハート2倍。 失敗：敵一体の攻撃力・素早さ減少（小）。
2	40	—	成功：敵一体の洗脳を解く＋ハート2倍。 失敗：敵一体の攻撃力・素早さ減少（大）。
3	50	—	成功：敵全体の洗脳を解く＋ハート2倍。 失敗：敵全体の攻撃力・素早さ減少（大）。

ジュリアス

天光の一撃

レベル	必要MP	属性	効果
1	50	火	敵全体に火属性の小ダメージ。
2	70	火	敵全体に火属性の中ダメージ。
3	99	火	敵全体に火属性の大ダメージ。

クラヴィス

黒水晶の門

レベル	必要MP	属性	効果
1	50	地	黒水晶の結晶を創り出しそこから漆黒の鷲を召還、敵全体に地属性の小ダメージ。
2	70	水	黒水晶の結晶を創り出しそこから漆黒の豹を召還、敵全体に水属性の中ダメージ。
3	99	地＋水	黒水晶の結晶を創り出しそこから漆黒の竜を召還、敵全体に地と水属性の大ダメージ。

ランディ

希望の風

レベル	必要MP	属性	効果
1	30	風	敵一体に風属性の小ダメージ。
2	40	風	敵一体に風属性の中ダメージ。
3	50	風	敵全体に風属性の大ダメージを与え、素早さを減少させる。

リュミエール

静かなる青歌

レベル	必要MP	属性	効果
1	40	—	味方全員のHP小回復。
2	60	—	味方全員のHP中回復。
3	80	—	味方全員のHP大回復。

オスカー

緋色の衝撃

レベル	必要MP	属性	効果
1	40	火	敵一体に火属性の小ダメージ。
2	60	火	敵一体に火属性の中ダメージ。
3	80	火	敵一体に火属性の大ダメージ。

マルセル

森のささやき

レベル	必要MP	属性	効果
1	20	—	小鳥を召喚して味方ひとりを小回復しステータス異常を回復。
2	30	—	小鳥を召喚して味方ひとりを中回復しステータス異常を回復。
3	40	—	小鳥を召喚して味方ひとりを大回復しステータス異常を回復。

ゼフェル

鋼の加護

レベル	必要MP	属性	効果
1	30	—	味方ひとりの攻撃力アップ。
2	40	—	味方ひとりの攻撃力＋防御力アップ。
3	50	—	味方全体の攻撃力＋防御力アップ。

オリヴィエ

夢幻の舞

レベル	必要MP	属性	効果
1	40	—	敵全体に小ダメージ。
2	60	—	敵全体に中ダメージ＋混乱。
3	80	—	敵全体に大ダメージ＋混乱。

ルヴァ

禁断の書

レベル	必要MP	属性	効果
1	50	—	敵一体のHPを吸収、ルヴァのHPを回復。
2	60	—	敵一体のHPとMPを吸収、ルヴァのHPとMPを回復。
3	80	—	敵全体のHPとMPを吸収、ルヴァのHPとMPを回復。

ヴィクトール

剣武陣

レベル	必要MP	属性	効果
1	30	—	敵一体に小ダメージ。
2	40	—	敵一体に中ダメージ。
3	50	—	敵一体に大ダメージ。

セイラン

白氷のロンド

レベル	必要MP	属性	効果
1	40	水	敵一体に水属性の小ダメージ。
2	60	水	敵全体に水属性の小ダメージ。
3	80	水	敵全体に水属性の小ダメージ。

ティムカ

星天弓

レベル	必要MP	属性	効果
1	30	—	敵一体に小ダメージ。
2	40	—	敵一体に中ダメージ＋敵の攻撃力と防御力減少（小）。
3	50	—	敵一体に大ダメージ＋敵の攻撃力と防御力を減少（大）。

エルンスト

蒼穹の真理

レベル	必要MP	属性	効果
1	20	—	敵一体のHPとMPを看破。
2	30	—	敵一体の名前とHP、MPを看破。
3	40	—	敵一体の名前とHP、MP、弱点を看破。

メル

先見の宝珠

レベル	必要MP	属性	効果
1	40	—	2ターンのあいだ、味方ひとりのダメージを0に。
2	70	—	2ターンのあいだ、味方全体のダメージを0に。
3	99	—	2ターンのあいだ、味方全体のダメージを0に。

謎の商人

ひみつ道具

レベル	必要MP	属性	効果
1	28	—	敵一体に各効果（3つランダム）。
2	46	—	敵一体に各効果（3つランダム）。
3	69	—	敵一体に各効果（3つランダム）。

アリオス

ゼロブレイク

レベル	必要MP	属性	効果
1	50	—	敵全体に小ダメージ。
2	70	—	敵全体に中ダメージ。
3	90	—	敵全体に大ダメージ。

モンスターリスト

各地に生息するモンスターの一覧。五十音順に紹介していきます。

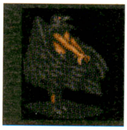

アンドラサス

地＋火

生息地	所有アイテム	所持金
騒がしき森の惑星／熱帯の密林	フルコース	630

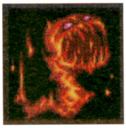

インフェルノ

火

生息地	所有アイテム	所持金
暗き鉱脈の惑星／第七坑道、第九坑道	コーヒー	80
暗き鉱脈の惑星／第四廃道	コーヒー	100

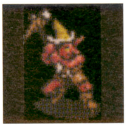

ウォーゴブリン

地

生息地	所有アイテム	所持金
旧き城跡の惑星／深林の村、領主の館	青銅のナイフ	80

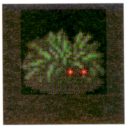

動く草

地

生息地	所有アイテム	所持金
深き霧の惑星／孤独の森	ハーブティー	400
深き霧の惑星／セイランの小屋	ピザ	150

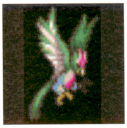

エメラルドバード

風

生息地	所有アイテム	所持金
騒がしき森の惑星／極彩色の森	ピザ	60
騒がしき森の惑星／熱帯の密林	—	330

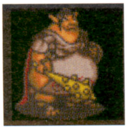

オークファイター

風

生息地	所有アイテム	所持金
主星／東の塔、宮殿内	フルコース	500
	—	330

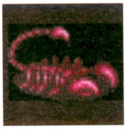

大サソリ

地

生息地	所有アイテム	所持金
流れゆく砂の惑星／流砂の砂漠	血清剤	60
流れゆく砂の惑星／砂塵の奈落	血清剤	360

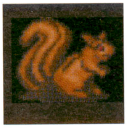

大リス

地

生息地	所有アイテム	所持金
深き霧の惑星／孤独の森	守りの壁	360
深き霧の惑星／セイランの小屋	ピザ	120

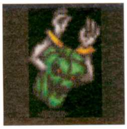

お化けピーマン

地

生息地	所有アイテム	所持金
深き霧の惑星／孤独の森	—	360
深き霧の惑星／セイランの小屋	コーヒー	120

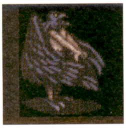

ガーディアン

地

生息地	所有アイテム	所持金
旧き城跡の惑星／虚空の城	—	680

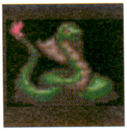

がらがらコブラ

地

生息地	所有アイテム	所持金
流れゆく砂の惑星／流砂の砂漠	血清剤	60
流れゆく砂の惑星／砂塵の奈落	—	320

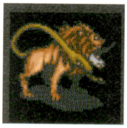

キマイラ

火

生息地	所有アイテム	所持金
白銀の環の惑星／自然洞窟	バスケット	400
白銀の環の惑星／自然洞窟	バスケット	800

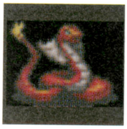

キングコブラ

地

生息地	所有アイテム	所持金
蒼き群島の惑星／無人島洞窟	－	360

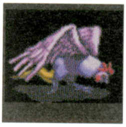

クレスト

風

生息地	所有アイテム	所持金
主星／聖地の林	抗マヒ薬	160

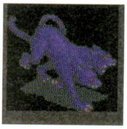

ケルベロス

火

生息地	所有アイテム	所持金
主星／東の塔、宮殿内	フルコース	500

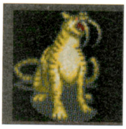

ゴールドサーベル

火

生息地	所有アイテム	所持金
流れゆく砂の惑星／砂塵の奈落	－	300
流れゆく砂の惑星／流砂の砂漠	コーヒー	80

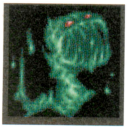

コールドフレイム

水

生息地	所有アイテム	所持金
蒼き群島の惑星／無人島洞窟	－	360

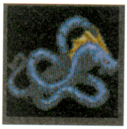

コールドワーム

火

生息地	所有アイテム	所持金
白銀の環の惑星／自然洞窟	ハーブティー	320
白銀の環の惑星／自然洞窟	ハーブティー	360

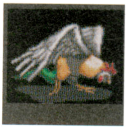

コカトリス

風

生息地	所有アイテム	所持金
深き霧の惑星／孤独の森	バスケット	240
深き霧の惑星／セイランの小屋	抗マヒ薬	120

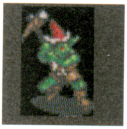

ゴブリン

地

生息地	所有アイテム	所持金
騒がしき森の惑星／極彩色の森	古いバンダナ	80
騒がしき森の惑星／熱帯の密林	古いバンダナ	600

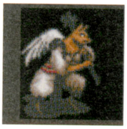

コボルトウォーリア

地

生息地	所有アイテム	所持金
蒼き群島の惑星／離れ小島の密林	純白のリボン	200

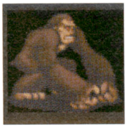

ゴリラウォーリア

地

生息地	所有アイテム	所持金
騒がしき森の惑星／極彩色の森	吠える刃	80
騒がしき森の惑星／熱帯の密林	吠える刃	645

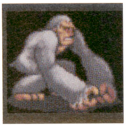

ゴリラバーサーカー

水

生息地	所有アイテム	所持金
蒼き群島の惑星／離れ小島の密林	スペアリブ	300

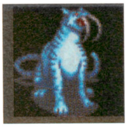

サーベルタイガー

火

生息地	所有アイテム	所持金
暗き鉱脈の惑星／第七坑道、第九坑道	鉄の長剣	60
暗き鉱脈の惑星／第四廃道	ピザ	100

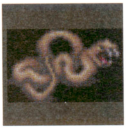

サイドワインダー

地

生息地	所有アイテム	所持金
蒼き群島の惑星／無人島洞窟	—	360

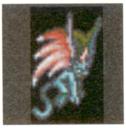

サタンニードル

風

生息地	所有アイテム	所持金
暗き鉱脈の惑星／第七坑道、第九坑道	血清剤	80
暗き鉱脈の惑星／第四廃道	血清剤	100

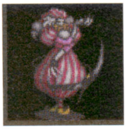

ジェスター

地

生息地	所有アイテム	所持金
旧き城跡の惑星／虚空の城	虹色の額飾り	450

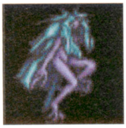

ジェムネイル

水

生息地	所有アイテム	所持金
暗き鉱脈の惑星／第七坑道、第九坑道	抗マヒ薬	100

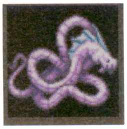

シルバーワーム

水

生息地	所有アイテム	所持金
流れゆく砂の惑星／流砂の砂漠	ピザ	100
流れゆく砂の惑星／砂塵の奈落	スペアリブ	350

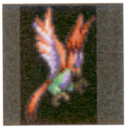

スカルハンター

風

生息地	所有アイテム	所持金
蒼き群島の惑星／離れ小島の密林	—	200

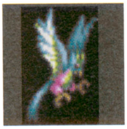

スカルピック

風

生息地	所有アイテム	所持金
旧き城跡の惑星／深林の村、領主の館	抗マヒ薬	70

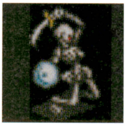

スケルトン

水

生息地	所有アイテム	所持金
旧き城跡の惑星／虚空の城	−	400

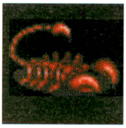

スコーピオン

地

生息地	所有アイテム	所持金
白銀の環の惑星／自然洞窟	血清剤	320
白銀の環の惑星／自然洞窟	血清剤	360

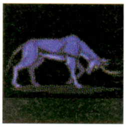

スティールボーン

地

生息地	所有アイテム	所持金
暗き鉱脈の惑星／第七坑道、第九坑道	ピザ	60
暗き鉱脈の惑星／第四廃道	サンドイッチ	100

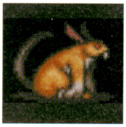

砂ウサギ

地

生息地	所有アイテム	所持金
主星／聖地の林	サンドイッチ	200

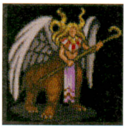

スフィンクス

地＋風

生息地	所有アイテム	所持金
主星／東の塔、宮殿内	ティーポット	800

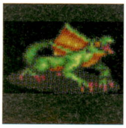

セイルリザード

水

生息地	所有アイテム	所持金
白銀の環の惑星／自然洞窟	バスケット	320
白銀の環の惑星／自然洞窟	−	320

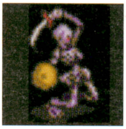

ソルジャーボーン

水

生息地	所有アイテム	所持金
旧き城跡の惑星／虚空の城	−	400

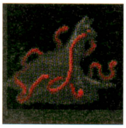

ダークテンタクル

地

生息地	所有アイテム	所持金
蒼き群島の惑星／無人島洞窟	−	400

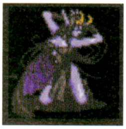

チャームスター

風

生息地	所有アイテム	所持金
主星／東の塔、宮殿内	ティーポット	500

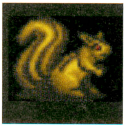

デスプレイヤー

地

生息地	所有アイテム	所持金
主星／聖地の林	スコーン	160

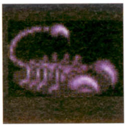

毒サソリ

地

生息地	所有アイテム	所持金
蒼き群島の惑星／無人島洞窟	血清剤	400

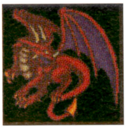

ドラゴンロード

火

生息地	所有アイテム	所持金
旧き城跡の惑星／虚空の城	ティーポット	10000

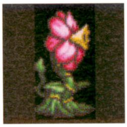

トリフィド

地

生息地	所有アイテム	所持金
深き霧の惑星／孤独の森	スペアリブ	240
深き霧の惑星／セイランの小屋	スペアリブ	120

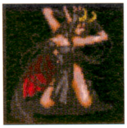

ナイトメア

風

生息地	所有アイテム	所持金
旧き城跡の惑星／虚空の城	ティーポット	520

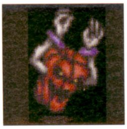

奈落の使者

地

生息地	所有アイテム	所持金
蒼き群島の惑星／離れ小島の密林	ハーブティー	200

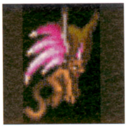

ニードルウィング

風

生息地	所有アイテム	所持金
流れゆく砂の惑星／流砂の砂漠	血清剤	80
流れゆく砂の惑星／砂塵の奈落	―	300

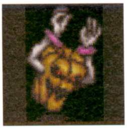

ファームマスター

地

生息地	所有アイテム	所持金
主星／聖地の林	コーヒー	200

ブラックハウンド

火

生息地	所有アイテム	所持金
暗き鉱脈の惑星／第七坑道、第九坑道	スペアリブ	100
暗き鉱脈の惑星／第四廃道	スペアリブ	100

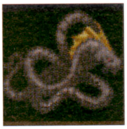

ブラックワーム

火

生息地	所有アイテム	所持金
流れゆく砂の惑星／砂塵の奈落	―	300

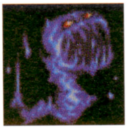

ブルーフレイム

水

生息地	所有アイテム	所持金
暗き鉱脈の惑星／第七坑道、第九坑道	造花の腕輪	100
暗き鉱脈の惑星／第四廃道	スコーン	100

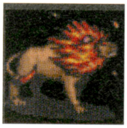

ブレイズレオン

火

生息地	所有アイテム	所持金
騒がしき森の惑星／熱帯の密林	ダイヤの指輪	615

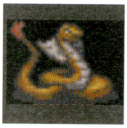

プワゾンスネーク

地

生息地	所有アイテム	所持金
旧き城跡の惑星／深林の村、領主の館	血清剤	70

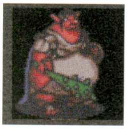

ヘヴィーホッグ

風

生息地	所有アイテム	所持金
旧き城跡の惑星／深林の村、領主の館	スペアリブ	90

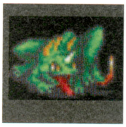

ポイズントード

水

生息地	所有アイテム	所持金
蒼き群島の惑星／無人島洞窟	血清剤	280

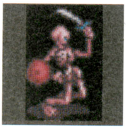

ボーンバディ

水

生息地	所有アイテム	所持金
主星／東の塔、宮殿内	－	500

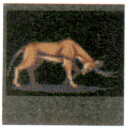

マウンテンゴート

－

生息地	所有アイテム	所持金
流れゆく砂の惑星／流砂の砂漠	ピザ	60
流れゆく砂の惑星／砂塵の奈落	ハーブティー	360

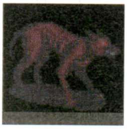

マッドドラグナー

火

生息地	所有アイテム	所持金
旧き城跡の惑星／ 深林の村、領主の館	コーヒー	80

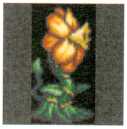

マンイーター

地

生息地	所有アイテム	所持金
主星／聖地の林	サンドイッチ	160

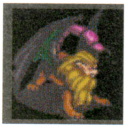

マンティコア

風

生息地	所有アイテム	所持金
流れゆく砂の惑星／砂塵の奈落	バスケット	500

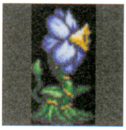

ミストスリーバー

地

生息地	所有アイテム	所持金
騒がしき森の惑星／極彩色の森	スペアリブ	100
騒がしき森の惑星／熱帯の密林	－	390

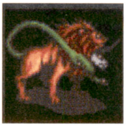

ユニオンビースト

火

生息地	所有アイテム	所持金
旧き城跡の惑星／虚空の城	フルコース	520

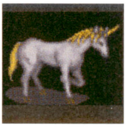

ユニコーン

水

生息地	所有アイテム	所持金
主星／聖地の林	サンドイッチ	160

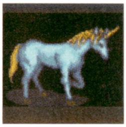

ユニコーンバイス

水

生息地	所有アイテム	所持金
騒がしき森の惑星／極彩色の森	コーヒー	100
騒がしき森の惑星／熱帯の密林	－	300

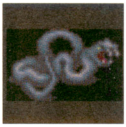

ラウンドスネーク

地

生息地	所有アイテム	所持金
白銀の環の惑星／自然洞窟	スペアリブ	320
白銀の環の惑星／自然洞窟	－	360

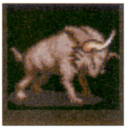

ラウンドライター

－

生息地	所有アイテム	所持金
蒼き群島の惑星／離れ小島の密林	バスケット	200

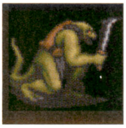

リザードアクト

水

生息地	所有アイテム	所持金
旧き城跡の惑星／深林の村、領主の館	ピザ	80

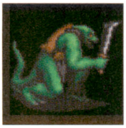

リザードマン

水

生息地	所有アイテム	所持金
白銀の環の惑星／自然洞窟	純銀の曲刀	320
白銀の環の惑星／自然洞窟	純銀の曲刀	360

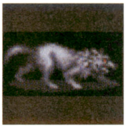

ルナティウルフ

火

生息地	所有アイテム	所持金
主星／聖地の林	フルコース	200

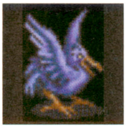

ルナバード

風

生息地	所有アイテム	所持金
蒼き群島の惑星／離れ小島の密林	気付け薬	180

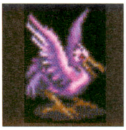

笑い鳥

風

生息地	所有アイテム	所持金
騒がしき森の惑星／極彩色の森	ピザ	60
騒がしき森の惑星／熱帯の密林	サンドイッチ	360

相性一覧表

親密度を上げるにも、相性がよくなくちゃお話にならない！　まずはここで気になるあの方との相性を確かめて。

牡羊座　3/21～4/20

	A	B	O	AB
ジュリアス	94	39	76	50
クラヴィス	33	25	42	19
ランディ	94	39	76	50
リュミエール	33	25	42	19
オスカー	43	92	54	70
マルセル	23	34	17	45
ゼフェル	38	57	28	76
オリヴィエ	55	23	45	29
ルヴァ	20	42	25	32
ヴィクトール	43	18	35	13
セイラン	38	57	28	76
ティムカ	42	32	54	24
エルンスト	33	25	42	19
メル	23	34	17	45
謎の商人	33	70	42	54
アリオス	20	42	25	32

牡牛座　4/21～5/21

	A	B	O	AB
ジュリアス	55	23	45	29
クラヴィス	42	32	54	24
ランディ	43	18	35	23
リュミエール	72	54	92	41
オスカー	20	42	25	32
マルセル	23	34	17	45
ゼフェル	38	57	28	76
オリヴィエ	55	23	45	29
ルヴァ	33	70	42	54
ヴィクトール	94	39	76	50
セイラン	29	44	22	58
ティムカ	72	54	92	41
エルンスト	72	54	92	41
メル	38	57	28	76
謎の商人	20	42	25	32
アリオス	26	54	32	41

双子座　5/22～6/21

	A	B	O	AB
ジュリアス	72	30	59	38
クラヴィス	42	32	54	24
ランディ	72	30	59	38
リュミエール	42	32	54	24
オスカー	33	70	42	54
マルセル	23	34	17	45
ゼフェル	50	74	37	98
オリヴィエ	94	39	76	50
ルヴァ	20	42	25	32
ヴィクトール	43	18	35	23
セイラン	50	74	37	98
ティムカ	42	32	54	24
エルンスト	33	25	42	19
メル	23	34	17	45
謎の商人	43	92	54	70
アリオス	26	54	32	41

蟹座　6/22～7/23

	A	B	O	AB
ジュリアス	43	18	35	23
クラヴィス	72	54	92	41
ランディ	43	18	35	23
リュミエール	72	54	92	41
オスカー	26	54	32	41
マルセル	50	74	37	98
ゼフェル	23	34	17	45
オリヴィエ	55	23	45	29
ルヴァ	43	92	54	70
ヴィクトール	72	28	59	38
セイラン	29	58	22	58
ティムカ	55	32	70	32
エルンスト	55	42	70	32
メル	50	74	37	98
謎の商人	20	42	25	32
アリオス	43	92	54	70

獅子座　7/24～8/23

	A	B	O	AB
ジュリアス	94	39	76	50
クラヴィス	33	25	42	19
ランディ	72	30	59	38
リュミエール	33	25	42	19
オスカー	43	92	54	70
マルセル	29	44	22	58
ゼフェル	50	74	37	98
オリヴィエ	72	30	59	38
ルヴァ	26	54	32	41
ヴィクトール	43	18	35	23
セイラン	29	44	22	58
ティムカ	42	32	54	24
エルンスト	33	25	42	19
メル	29	44	22	58
謎の商人	43	92	54	70
アリオス	20	42	25	32

乙女座　8/24～9/23

	A	B	O	AB
ジュリアス	43	18	35	23
クラヴィス	55	42	70	32
ランディ	43	18	35	23
リュミエール	72	54	92	41
オスカー	26	54	32	41
マルセル	29	44	22	58
ゼフェル	23	34	17	45
オリヴィエ	43	92	54	70
ルヴァ	43	92	54	70
ヴィクトール	89	39	76	50
セイラン	38	57	28	76
ティムカ	72	54	92	41
エルンスト	72	54	92	41
メル	50	74	37	98
謎の商人	20	42	25	32
アリオス	33	70	42	54

天秤座 9/24～10/23

	A	B	O	AB
ジュリアス	72	30	59	38
クラヴィス	33	25	42	19
ランディ	55	23	45	29
リュミエール	33	25	42	19
オスカー	33	70	42	54
マルセル	29	44	22	58
ゼフェル	50	74	37	98
オリヴィエ	94	39	76	50
ルヴァ	26	54	32	41
ヴィクトール	43	18	35	23
セイラン	50	74	37	98
ティムカ	42	32	54	24
エルンスト	33	25	42	19
メル	29	44	22	58
謎の商人	43	92	54	70
アリオス	20	42	25	32

蠍座 10/24～11/22

	A	B	O	AB
ジュリアス	43	18	35	23
クラヴィス	72	54	92	41
ランディ	43	18	35	23
リュミエール	42	32	54	24
オスカー	20	42	25	32
マルセル	50	74	37	98
ゼフェル	29	44	22	58
オリヴィエ	55	23	45	29
ルヴァ	33	70	42	54
ヴィクトール	72	30	59	38
セイラン	29	44	22	58
ティムカ	72	54	92	41
エルンスト	55	42	70	32
メル	38	57	28	76
謎の商人	26	54	32	41
アリオス	43	92	54	70

射手座 11/23～12/22

	A	B	O	AB
ジュリアス	94	39	76	50
クラヴィス	33	25	42	19
ランディ	94	39	76	50
リュミエール	33	25	42	19
オスカー	43	92	54	70
マルセル	23	34	17	45
ゼフェル	29	44	22	58
オリヴィエ	72	30	59	38
ルヴァ	26	54	32	41
ヴィクトール	55	23	45	29
セイラン	38	57	28	76
ティムカ	33	25	42	19
エルンスト	42	32	54	24
メル	29	44	22	58
謎の商人	26	54	32	41
アリオス	20	42	25	32

山羊座 12/23～1/20

	A	B	O	AB
ジュリアス	55	23	45	29
クラヴィス	72	54	92	41
ランディ	55	23	45	29
リュミエール	72	54	92	41
オスカー	20	42	25	32
マルセル	38	57	28	76
ゼフェル	23	34	17	45
オリヴィエ	43	18	35	23
ルヴァ	26	54	32	41
ヴィクトール	94	39	76	50
セイラン	29	44	22	58
ティムカ	55	42	70	32
エルンスト	72	54	92	41
メル	29	44	22	58
謎の商人	20	42	25	32
アリオス	43	92	54	70

水瓶座 1/21～2/19

	A	B	O	AB
ジュリアス	55	23	45	29
クラヴィス	33	25	42	19
ランディ	72	30	59	38
リュミエール	33	25	42	19
オスカー	33	70	42	54
マルセル	29	44	22	58
ゼフェル	50	74	37	98
オリヴィエ	72	30	59	38
ルヴァ	26	54	32	41
ヴィクトール	43	18	35	23
セイラン	50	74	37	98
ティムカ	42	32	54	24
エルンスト	33	25	42	19
メル	29	44	22	58
謎の商人	43	92	54	70
アリオス	20	42	25	32

魚座 2/20～3/20

	A	B	O	AB
ジュリアス	55	23	45	29
クラヴィス	55	42	70	32
ランディ	43	18	35	23
リュミエール	55	42	70	32
オスカー	20	42	25	32
マルセル	50	74	37	98
ゼフェル	29	44	22	58
オリヴィエ	55	23	45	29
ルヴァ	43	92	54	70
ヴィクトール	72	30	59	38
セイラン	23	34	17	45
ティムカ	42	32	54	24
エルンスト	55	42	70	32
メル	50	74	37	98
謎の商人	26	54	32	41
アリオス	33	70	42	54

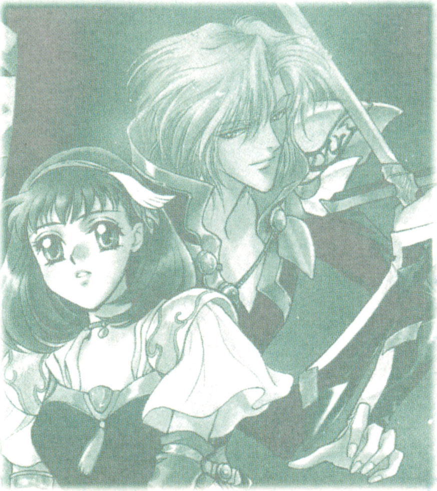

アンジェリーク　天空（てんくう）の鎮魂歌（レクイエム）

スウィートガイド

Sweet Guide

1999年　3月1日　初版発行

監修	RUBY PARTY（ルビー・パーティー）
企画・原稿執筆	コーエー出版部／RUBY PARTY 野村　文（STUDIO HARD MX） 澤上珠理（STUDIO HARD MX）
編集協力	藤井宣宏・高村泰稔・新井麻理子（STUDIO HARD MX）
カバーデザイン	伊澤信行（D-STUDIO）
本文デザイン	三樹由紀子（SOMKA DESIGN）
DTPオペレーション	三樹由紀子・神谷華江・秋元孝則（SOMKA DESIGN）
本文イラスト	由羅カイリ
発行者	襟川陽一
発行所	株式会社　光栄 〒223－8503　横浜市港北区箕輪町1-18-12 電話　045(561)6861
印刷・製本	日本写真印刷株式会社

●本書は、著作権法による保護を受けています。著作者ならびに出版権者から文書による許諾を得ずに、無断で複写・複製することは禁じられています。
●電話による問い合わせには応じられません。
●乱丁・落丁はお取り替えいたします。
●定価はカバーに表示してあります。

©1999 KOEI Co.,Ltd
©1999 KOEI Co.,Ltd.PRINTED IN JAPAN
ISBN4-87719-675-7 C0076

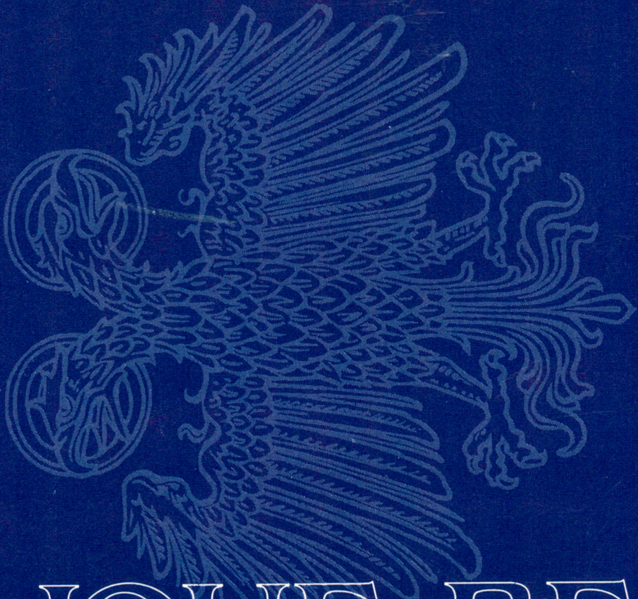

ANGELIQUE REQUIEM

Sweet Guide

ANGELIQUE REQUIEM

Sweet Guide

ISBN4-87719-675-7

C0076 ¥1300E

9784877196752

1920076013003

定価：本体1,300円＋税

株式会社コーエー